

사 업 보 고 서

(제 33 기)

사업연도 2022년 01월 01일 부터
 2022년 12월 31일 까지

금융위원회

한국거래소 귀중

2023년 03 월 22 일

제출대상법인 유형 : 주권상장법인

면제사유발생 : 해당사항 없음

회 사 명 : 한국정보공학 주식회사

대 표 이 사 : 유 용 석

본 점 소 재 지 : 경기도 성남시 분당구 황새울로 359번길 7
(전 화) 031-789-8690
(홈페이지) <http://www.kies.co.kr>

작 성 책 임 자 : (직 책) 상무 (성 명) 김 태 범
(전 화) 031-789-8690

【 대표이사 등의 확인 】

【 대표이사 등의 확인 】

확 인 서

우리는 당사의 대표이사 및 신고업무담당이사로서 이 공시서류의 기재내용에 대해 상당한 주의를 다하여 직접 확인·검토한 결과, 중요한 기재사항의 기재 또는 표시의 누락이나 허위의 기재 또는 표시가 없고, 이 공시서류에 표시된 기재 또는 표시사항을 이용하는 자의 중대한 오해를 유발하는 내용이 기재 또는 표시되지 아니하였음을 확인합니다.

또한, 당사는 「주식회사 등의 외부감사에 관한 법률」 제 8조의 규정에 따라 내부회계관리제도를 마련하여 운영하고 있음을 확인합니다.

2023. 03. 22.

한국정보공학 주식회사

대표이사 유 용 석



신고업무담당이사 김 태 범

(서명)



대표이사 등의 확인

I. 회사의 개요

1. 회사의 개요

1-1. 연결대상 종속회사 개황

(연결재무제표를 작성하는 주권상장법인이 사업보고서, 분기·반기보고서를 제출하는 경우에 한함)

연결대상 종속회사 현황(요약)

(단위 : 사)

구분	연결대상회사수				주요 종속회사수
	기초	증가	감소	기말	
상장	-	-	-	-	-
비상장	3	-	-	3	-
합계	3	-	-	3	-

※상세 현황은 '상세표-1. 연결대상 종속회사 현황(상세)' 참조

주) 주요종속회사 여부의 기준은 작성지침에 따라 i) 직전연도 자산총액이 지배회사 자산총액의 10% 이상이거나 ii) 직전연도 자산총액이 750억원 이상인 종속회사입니다.

1-2. 연결대상회사의 변동내용

구분	자회사	사유
신규 연결	-	-
	-	-
연결 제외	-	-
	-	-

1-3. 중소기업 등 해당 여부

중소기업 해당 여부	미해당
벤처기업 해당 여부	미해당
중견기업 해당 여부	해당

주) 당사는 중소기업법 제2조 및 같은법 시행령 제3조의 규정에 따라 중소기업에 해당 되지 아니합니다.

1-4. 회사의 주권상장(또는 등록·지정)여부 및 특례상장에 관한 사항

주권상장 (또는 등록·지정)여부	주권상장 (또는 등록·지정)일자	특례상장 등 여부	특례상장 등 적용법규
코스닥시장	2000년 07월 06일	-	-

1-5. 회사의 개요

가. 회사의 법적, 상업적 명칭

당사의 명칭은 '한국정보공학 주식회사'라고 표기 합니다. 또한 영문으로는 'Korea Information Engineering Services Co., Ltd'라 표기 합니다. 단, 약식으로 표기할 경우 '한국정보공학(주)' 또는 'KIES'라고 표기 합니다.

나. 설립일자

당사는 1990년 12월 10일 설립되었으며 2000년 7월 6일 KOSDAQ시장에 상장되었습니다.

다. 본사의 주소, 전화번호, 홈페이지 주소

- 주소 : 경기도 성남시 분당구 황새울로359번길 7
- 전화번호 : 031-789-8690
- 홈페이지 : <http://www.kies.co.kr>

라. 주요 사업의 내용

당사는 IT하드웨어 유통 및 S/W개발을 주 사업으로 하고 있습니다. 현재 한국HPE, HPI, 한국Lenovo, MSI Korea 총판 등의 유통사업을 영위하고 있습니다. 주요 취급 품목은 컴퓨터, 서버, 스토리지 등 전산장비입니다. 종속회사인 화이텍인베스트먼트(주)는 투자 부문 단일의 영업부문으로 구성되어 있으며, 회사의 매출은 전액 국내에서 발생되고 있습니다. 네모커머스(주)는 이커머스솔루션 개발, 통신판매 및 서비스업을 목적으로 이커머스솔루션 등의 영업부문으로 구성되어 있으며, 회사의 매출은 대부

분 국내에서 발생되고 있습니다. 또한, (주)솔데스크는 직무교육, IT 교육 및 SAP 교육 등 다양한 교육서비스를 제공하며, 매출은 대부분 국내에서 발생되고 있습니다.

※ 상세한 내용은 'Ⅱ.사업의 내용'을 참조하시기 바랍니다.

마. 향후 추진하려는 신규사업

공시서류작성 기준일 현재 이사회 등을 통해 결정된 신규사업은 없습니다.

바. 계열회사에 관한 사항

* 주요 계열회사 현황

회사명	업종	상장구분	비고
네모커머스(주)	이커머스솔루션 및 이커머스	비상장	-
(주)솔데스크	교육서비스	비상장	-

2. 회사의 연혁

가. 경영진의 중요한 변동

변동일자	주총종류	선임		임기만료 또는 해임
		신규	재선임	
2022년 03월 31일	정기주총	방영석	이호창	서길수
2021년 03월 31일	정기주총	-	유용석	-
2020년 07월 06일	임시주총	이기중	-	이세복
2020년 03월 27일	정기주총	-	이세복	-
2019년 03월 22일	정기주총	-	서길수, 이승목, 이호창	-
2018년 03월 23일	정기주총	-	유용석	-

나. 회사의 연혁

2014. 10 비콘 통합 서비스 플랫폼 키비콘 출시

소상공인진흥공단 소상공인교육 출결관리시스템 구축

2014. 12 비콘기반 근태관리 솔루션 In&Out 출시

2015. 03 한국생산기술연구원 파트너기업 선정
 2015. 08 IoT기반 전자출결관리솔루션 'Roll Book'출시
 2015. 10 사물인식 시스템 및 방법 특허등록
 2016. 06 실시간 Workflow 관리 솔루션 'WAYSYSYSTEM' 런칭
 2016. 09 IoT 기반 전자출결관리 솔루션 'Roll Book' 런칭
 2016. 12 위치기반 미취학 아동 사고예방.재난대응 케어솔루션 '키부(Kivu)' 출시
 2017. 05 비콘을 이용한 측위 시스템 및 방법 특허등록
 2018. 05 AI기반 쇼핑몰 카테고리 자동분류 솔루션 카테고리 통합 서비스 출시
 2019. 08 '납시용품 도난방지 시스템' 특허등록
 2019. 08 '통학차량용 안전사고방지 시스템' 특허등록
 2019. 09 '규제 자유특구 R&D 사업' 세부 주관 사업자 선정
 2021. 03 e-commerce 셀러들을 위한 '셀러공간' 서비스 런칭
 2022. 05 'MSI Korea' 총판권 획득

다. 회사의 본점소재지 변경

2004. 03 한국정보공학(주) 본점소재지 변경
 (경기도 성남시 분당구 황새울로359번길 7)

라. 기타합병등 중요한 사항

공시대상기간 중 (최근 5사업연도) 해당사항 없습니다.

마. 업종 또는 주된 사업의 변화

당사는 S/W개발업체에서 2005년 5월 한국HP와 총판계약을 체결하면서 IT하드웨어 유통사업으로 업종을 전환하였습니다.

바. 주요 종속회사의 연혁(최근 5사업연도)

네모커머스(주)

- 2015. 06 아이퀘스트 '얼마예요'ERP 제휴
- 2015. 11 상품판매관리시스템 특허취득
- 2015. 12 (주)신세계아이엔씨와 상품판매관리시스템 분야 MOU체결
- 2016. 06 연세대학교 산학협력 협약체결 및 빅데이터 사업관련 공동과제 연구

- 2016. 10 샵링크 자동결제시스템(이지빌링) 구축
- 2017. 06 해외쇼핑몰 통합관리솔루션 '샵링크G'출시
- 2017. 08 샵링크 고객API 3.0 출시
- 2017. 09 NHN고도와 '샵링크S'서비스 MOU체결
- 2018. 02 쇼핑몰 재고수량 실시간관리'샵링크 SKU버전'출시
- 2019. 03 온라인 판매자를 위한 온라인 판매분석 데이터서비스'데이터링크' 개시
- 2020. 08 네모커머스(주) 본점 이전(경기도 성남시 분당구 황새울로359번길 7)
- 2021. 01 상품화 비즈니스 '라믈리에' 출시

3. 자본금 변동사항

- 자본금 변동추이

(기준일 : 2022년 09월 30일)

(단위 : 원, 주)

종류	구분	33기 (2022년 말)	32기 (2021년말)	31기 (2020년말)
보통주	발행주식총수	8,018,397	8,018,397	8,018,397
	액면금액	500	500	500
	자본금	4,009,198,500	4,009,198,500	4,009,198,500
우선주	발행주식총수	-	-	-
	액면금액	-	-	-
	자본금	-	-	-
기타	발행주식총수	-	-	-
	액면금액	-	-	-
	자본금	-	-	-
합계	자본금	4,009,198,500	4,009,198,500	4,009,198,500

*당사는 보통주 외의 주식을 발행한 사실이 없습니다.

4. 주식의 총수 등

- 주식의 총수 현황

(기준일: 2022년 12월 31일)

(단위: 주)

구 분	주식의 종류			비고
	보통주	우선주	합계	
I. 발행할 주식의 총수	30,000,000	-	30,000,000	-
II. 현재까지 발행한 주식의 총수	8,018,397	-	8,018,397	-
III. 현재까지 감소한 주식의 총수	-	-	-	-
1. 감자	-	-	-	-
2. 이익소각	-	-	-	-
3. 상환주식의 상환	-	-	-	-
4. 기타	-	-	-	-
IV. 발행주식의 총수 (II-III)	8,018,397	-	8,018,397	-
V. 자기주식수	-	-	-	-
VI. 유통주식수 (IV-V)	8,018,397	-	8,018,397	-

*당사는 보통주 이외의 주식에 대하여 정관에 정함이 없으며, 당해사업연도 중 자기주식을 취득하거나 처분한 내역이 없습니다.

5. 정관에 관한 사항

나. 정관 변경 이력

정관변경일	해당주총명	주요변경사항	변경이유
2021년 03월 31일	제31기 정기주주총회	제8조 2(주식등의 전자등록) 예외사항 적용 제12조(신주의 동등배당) 동등배당 원칙 제15조(주주명부의 폐쇄 및 기준일) 정기주주총회 개최시기의 유연성 확보 제16조(전환사채의 발행) 제12조의 변경에 따른 ④항 자구수정 제19조(소집시기) 정기주주총회 개최시기의 유연성 확보 제44조(감사의 선임.해임) 감사선임.해임에 관한 조문 정비 /감사선임의 주주총회 결의요건 완화 제50조(재무제표등의 작성 등) 정기주주총회 개최시기의 유연성 확보 제53조(이익배당) ③ 항 배당기준일을 이사회 결의로 정하는 날로 설정 가능함 제53조의 2(분기배당) ④항 분기배당에 대한 동등배당 원칙	상법 개정
2019년 03월 22일	제29기 정기 주주총회	제8조 삭제(주권발행내용 삭제) 제8조의2(주식의 전자등록)	전자증권 시행
2015년 03월 27일	제25기 정기 주주총회	제2조 목적사항 신설 (교육서비스업 및 컨설팅업) 추가	사업 다각화

II. 사업의 내용

1. 사업의 개요

가. 사업의 현황

(산업의 특성)

IT하드웨어 유통사업(총판)은 제조업체로부터 물품을 공급받아 소매업자에게 분배하는 역할로서 해당 산업의 매출은 취급물품의 시장성 및 공급자의 시장 인지도, 하위 소매업자 구성 등에 따라 영향을 받습니다. 또한 총판계약에 의해 시장에서 안정적인 지위와 진입장벽을 구축할 수 있습니다.

(산업의 성장성)

IT하드웨어 시장은 지속적인 전산인프라의 구축 및 확장, 기존장비의 교환에 따른 대체수요의 꾸준한 발생등으로 시장은 지속적으로 성장할 것으로 예상됩니다.

(경기변동의 특성)

IT하드웨어 유통사업(총판)은 전산인프라구축의 투자적인 요소로 인해 경기 변동에 영향을 받으나, 전산장비가 생활 및 사업에 필수장비로 자리잡고 있어 지속적으로 안정적인 수요를 확보할 수 있습니다.

(시장점유율)

시장점유율 산정을 위한 통계가 존재하지 않습니다.

(회사의 경쟁우위 요소)

당사는 한국HPE, HPI, 한국Lenovo 등 총판으로서 공급자의 우수한 브랜드인지도 및 안정적인 소매유통처의 확보로 인해 안정적인 매출을 유지 할 수 있습니다. 또한 기타거래처와도 물품 공급 계약을 체결하여 물품의 공급선을 다변화하고 있습니다.

나. 향후 추진하려는 사업

공시서류작성 기준일 현재 계획중인 중요한 사업은 없습니다.

다. 영업의 개황

당사는 1990년 소프트웨어 개발업체로 시작하여 지난 2005년 한국HP와 국내총판계약을 체결하면서 IT하드웨어 유통업으로 전환하였습니다. 그동안 우수한 유통망확보에 힘쓰고 새로운 상품의 유통을 추가함으로써 매출신장을 이룰 수 있었습니다.

라. 사업부문별 재무정보

보고기간 종료일 현재 종속기업의 요약 재무정보는 다음과 같습니다. (단위 : 천원)

회사명	자산총계	부채총계	자본총계	매출	당기순이익	포괄손익
화이텍인베스트먼트(주)	5,492,538	470,013	5,022,525	798,252	(18,447)	(8,751)
네모커머스(주)	4,510,650	2,805,603	1,705,047	6,828,789	858,863	879,809
(주)솔데스크	3,487,368	2,385,718	1,101,650	5,443,182	214,350	255,085

보고기간 종료일 현재 연결실체의 보고부문별 수익 및 성과는 다음과 같습니다.

(단위 : 천원)

구 분	IT사업부문	창업투자	이커머스솔루션 및 이커머스	교육서비스	합계
매출액	92,598,224	798,252	6,828,789	5,443,182	105,668,447
금융수익	13,000	110,184	81,866	4,967	210,017
금융원가	543,664	16,272	6,077	63,287	629,300
감가상각비와 무형자산상각비	442,754	16,065	117,859	525,201	1,101,879
보고부문 당기순이익	2,699,882	(18,447)	858,863	214,350	3,754,649
보고부문 자산	75,896,873	5,492,538	4,510,650	3,487,368	89,387,429
보고부문 부채	30,646,463	470,013	2,805,603	2,385,718	36,307,797

주) 상기 보고부문별 수익 및 성과는 별도재무제표기준 으로 작성되었습니다.

마. 조직도

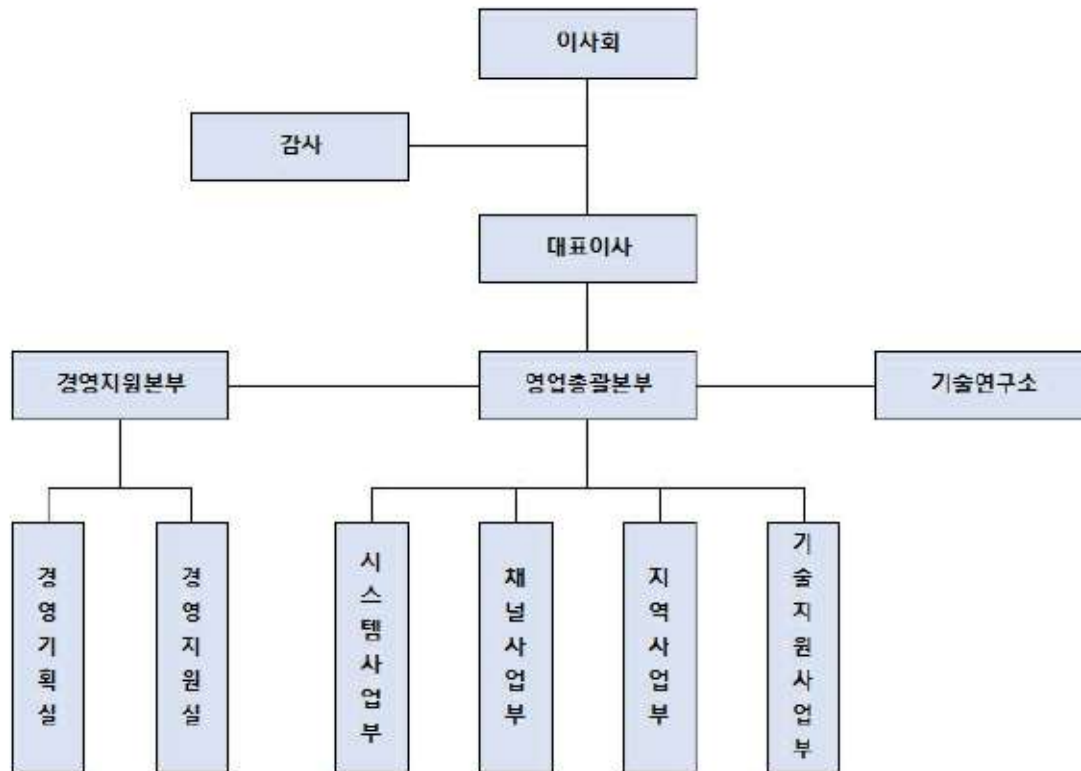

조직도

2. 주요 제품 및 서비스

당사는 IT하드웨어의 유통을 주사업으로 하고 있습니다. 현재 한국HPE, HPI, 한국Lenovo 총판 등의 파트너로서 서버, 컴퓨터 주변기기 등의 유통 및 창업투자, IT솔루션 개발, 온라인 유통, 교육서비스 등의 사업을 영위하고 있습니다. 공시대상 기간 중 주요 제품 또는 품목별 연결기준 매출현황은 다음과 같습니다.

(단위 : 백만원,%)

품목	매출액	비율
상품매출	93,298	88.54%
교육서비스	4,915	4.66%
IT솔루션 및 이커머스	5,307	5.04%
기타	1,855	1.76%

합계	105,375	100.00%
----	---------	---------

3. 원재료 및 생산설비

당사는 IT하드웨어 유통업체로서 영업활동을 위하여 지점과 물류창고를 운영하고 있으며 별도의 생산 설비는 보유하고 있지 않습니다.

구분	소재지	주요사업	비고
본사	경기도 성남시	IT기기유통 및 소프트웨어 개발	자가
지점	대전시 서구	IT기기유통	임대
	부산시 해운대구	IT기기유통	임대
	광주시 광산구	IT기기유통	임대
물류센터	인천시 서구	상품입출고	임대
	경기도 용인시	상품입출고	임대

4. 매출 및 수주상황

가. 매출실적

회사의 매출은 IT하드웨어 유통업 등에서 발생하고 있습니다. 현재 한국HPE, HPI, 한국Lenovo, MSI Korea 등의 총판으로서 서버 및 컴퓨터 주변기기 등의 유통을 하고 있습니다. 기타 수입으로는 창업투자, 이커머스솔루션 및 이커머스에서 발생하는 수입과 교육서비스, 본사 건물 등의 임대료 부터 발생하는 수입이 있습니다. 또한 당사는 국내 위주의 영업을 하고 있어 해외 매출은 거의 발생하지 않고 있으며, 종속회사 중 네모커머스(주)는 일부 해외 매출이 발생하고 있습니다.

(단위 : 백만원, %)

품목	매출액(비율)			비고
	제33기	제32기	제31기	
IT유통 (PC, 노트북, 서버)	93,298 (88.54)	158,974 (92.51)	171,559 (95.03)	-
교육서비스	4,915	5,024	3,751	-

(IT 교육서비스 등)	(4.66)	(2.92)	(2.08)	
수입수수료 (샵링크 서비스 등)	5,307 (5.04)	5,548 (3.23)	3,742 (2.07)	-
기타 (창업투자, 임대수익 등)	1,855 (1.76)	2,301 (1.34)	1,475 (0.82)	-
합계	105,375	171,847	180,527	-

주) 상기 매출액은 한국채택국제회계기준(K-IFRS)에 따라 작성된 연결재무제표 기준입니다.

나. 판매방법 및 조건

(1) 판매조직

1사업부문, 4사업부

(2) 판매경로

생산자 → 한국정보공학 → 소매점 → 소비자

생산자 → 한국정보공학 → 소비자

(3) 판매조건

신용기간 및 대금결제 방식에 따라 다양한 조건으로 판매하고 있습니다.

다. 판매전략

유통업에서 가장 중요한 부분은 우수한 소매점을 확보하고 육성하는 것입니다. 유통망의 양보다는 질에 초점을 맞추고 소매점에 지속적인 지원을 통해 안정적인 영업망을 구축하는데 중점을 두고 있습니다.

5. 위험관리 및 파생거래

가. 시장현황과 위험관리

연결재무제표 주석 '32.위험관리' 및 별도재무제표 주석의 '30.위험관리'를 참조하시기 바랍니다.

나. 파생상품 계약현황

당사는 별도의 파생상품계약을 체결하고 있지않습니다.

6. 주요계약 및 연구개발활동

가. 경영상의 주요계약

당사는 한국HPE, HPI, 한국Lenovo, MSI Korea 등과 국내 총판 계약을 체결하여 관련 사업을 영위하고 있습니다.

나. 연구개발 활동의 개요

당사는 2012.08.22. 기술연구소를 설립하고 한국산업기술진흥협회로 부터 '기초연구진흥 및 기술개발지원에 관한 법률' 제 14조 규정에 따른 기업부설연구소로 인정받았습니다.

(1) 연구개발 활동의 개요

당사는 신성장 동력을 창출하기 위한 모바일 및 웹서비스 등 ICT사업의 솔루션 개발 연구에 집중하고 있습니다.

(2) 연구개발 담당조직

당사의 연구개발 활동은 본사의 기업부설연구소에서 전담하고 있습니다.

(3) 연구개발비용

(단위 : 천원)

과목		제33기	제32기	제31기
원재료비		-	-	-
인건비		478,749	852,311	436,241
감가상각비		-	-	-
위탁용역비		36,600	22,550	221,341
기타		900	906	49,411
연구개발비용 계		516,249	875,767	706,993
회계	판매비와관리비	516,249	875,767	706,993
	제조경비	-	-	-

처리	개발비(무형자산)	-	-	-
연구개발비 / 매출액 비율 [연구개발비용계 ÷ 당기매출액 × 100]		0.49%	0.51%	0.39%

(4) 연구개발실적

당사 연구개발 사업부문에서 수행하는 주요연구 분야는 다음과 같습니다.

- 1) 유통/프랜차이즈 전문 ERP 및 KPI, 실적 평가 분석 응용 시스템 개발
- 2) 산업별 (유통, 교육, 공공 등) 활용가능한 실시간 분석 시스템 연구
- 3) 웹컨텐츠 관리 체계 시스템 연구 및 시험 적용
- 4) Mobile LBS 기반 실시간 인적자원관리 솔루션 개발
- 5) 호텔용 컨텐츠관리시스템 개발
- 6) Mobile LBS 기반 실내측위 기술 개발
- 7) 비콘 통합서비스 플랫폼 키비콘 개발
- 8) 유통물류 영업관리 ERP 개발
- 9) e-commerce 셀러들을 위한 '셀러공간' 개발

7. 기타 참고사항

- 해당사항 없음

III. 재무에 관한 사항

1. 요약재무정보

1. 요약 연결재무정보

(단위 : 백만원)

구분	제33기	제32기	제31기
[유동자산]	47,800	43,236	47,524
· 당좌자산	32,337	33,317	40,294
· 재고자산	15,188	9,838	7,139
· 기타유동자산	275	81	91
[비유동자산]	33,527	30,503	28,500
· 투자자산	18,352	16,741	15,003
· 유형자산 및 투자부동산	13,620	12,221	11,615
· 무형자산	850	970	1,262
· 기타비유동자산	705	571	620
자산총계	81,326	73,739	76,024
[유동부채]	30,943	27,979	35,731
[비유동부채]	5,260	4,618	3,889
부채총계	36,203	32,597	39,620
[지배기업소유주지분]	44,069	40,535	36,433
· 자본금	4,009	4,009	4,009
· 자본잉여금	33,514	33,531	43,531
· 기타포괄손익누계액	(754)	(747)	(945)
· 이익잉여금(결손금)	7,482	3,924	(9,980)
· 기타자본	(182)	(182)	(182)
[비지배주주지분]	1,055	607	(29)
자본총계	45,124	41,142	36,404
	2022년 1월~12월	2021년 1월~12월	2020년 1월~12월
[매출액]	105,375	171,847	180,527

[영업이익(손실)]	1,838	3,472	(4,017)
[당기순이익(손실)]	3,755	4,884	(4,327)
· 지배기업주주지분	3,347	4,190	(3,905)
· 비지배주주지분	407	694	(422)
[기본주당순손익(원)]	417	523	(487)
연결에 포함된 회사수	3	3	3

주) ()는 負의 표시입니다.

주) 상기 요약연결재무제표는 한국채택국제회계기준(K-IFRS)에 따라 작성되었습니다.

주) 상기 연결재무제표는 외부감사인의 감사를 받은 연결재무제표입니다.

2. 요약 연결재무정보 이용상의 유의점

가. 연결대상회사의 변동상황

사업연도	연결에 포함된 회사명	전기대비 연결에 추가된 회사명	전기대비 연결에서 제외된 회사명
제33기	화이텍인베스트먼트(주) 네모커머스(주) (주)솔데스크	-	-
제32기	화이텍인베스트먼트(주) 네모커머스(주) (주)솔데스크	-	-
제31기	화이텍인베스트먼트(주) 네모커머스(주) (주)솔데스크	-	알엑스바이크(주)

나. 연결재무제표 작성기준 및 중요한 회계처리 방침

연결재무제표 주식의 '2.중요한 회계처리의 방침' 을 참조하시기 바랍니다.

다. 회사가 채택한 재무제표 작성기준

한국채택국제회계기준(K-IFRS)

라. 회계처리방법

회사는 제22기(2011년) 한국채택국제회계기준(K-IFRS)을 적용하여 회계처리 방법을 변경하였으며, 이전 회계연도에도 기업회계기준등 관계법령 변경이외의 변경사항은 없습니다.

마. 한국채택국제회계기준으로의 전환에 대한 설명

한국채택국제회계기준으로의 전환에 따른 영향은 제22기 사업보고서의 내용을 참조하시기 바랍니다.

3. 요약 별도재무정보

(단위 : 백만원)

구분	제33기	제32기	제31기
[유동자산]	38,467	34,884	41,514
· 당좌자산	23,134	25,103	34,370
· 재고자산	15,105	9,755	7,107
· 기타유동자산	228	26	37
[비유동자산]	37,430	34,769	32,763
· 투자자산	25,655	23,346	21,801
· 유형자산 및 투자부동산	11,485	11,008	10,249
· 무형자산	186	294	558
· 기타비유동자산	104	121	155
자산총계	75,897	69,653	74,277
[유동부채]	27,740	24,700	32,770
[비유동부채]	2,906	2,558	1,930
부채총계	30,646	27,258	34,700
[자본금]	4,009	4,009	4,009
[자본잉여금]	36,221	36,221	46,221
[기타포괄손익누계액]	(754)	(747)	(723)
[기타자본]	(176)	(176)	(176)
[이익잉여금(결손금)]	5,951	3,088	(9,754)
자본총계	45,250	42,395	39,577

구분	제33기	제32기	제31기
	2022년 1월~12월	2021년 1월~12월	2020년 1월~12월
[매출액]	92,598	158,017	169,904
[영업이익(손실)]	760	1,256	(2,426)
[당기순이익(손실)]	2,700	2,811	(3,231)
[기본주당순손익(원)]	337	351	(403)
종속기업 투자주식의 평가방법	원가법	원가법	원가법
관계기업 투자주식의 평가방법	지분법	지분법	지분법

주) ()는 負의 표시입니다.

주) 상기 요약별도재무제표는 한국채택국제회계기준(K-IFRS)에 따라 작성되었습니다.

주) 상기 별도재무제표는 외부감사인의 감사를 받은 연결재무제표입니다.

4. 별도재무정보 이용상의 유의점

가. 재무제표 작성기준 및 중요한 회계처리 방침

재무제표 주석의 '2. 중요한 회계정책' 을 참조하시기 바랍니다.

나. 회사가 채택한 재무제표 작성기준

한국채택국제회계기준(K-IFRS)

다. 회계처리방법

회사는 제22기(2011년) 한국채택국제회계기준(K-IFRS)을 적용하여 회계처리 방법을 변경하였으며, 이전 회계연도에도 기업회계기준등 관계법령 변경이외의 변경사항은 없습니다.

라. 한국채택국제회계기준으로의 전환에 대한 설명

한국채택국제회계기준으로의 전환에 따른 영향은 제22기 사업보고서의 내용을 참조하시기 바랍니다

2. 연결재무제표

연결 재무상태표

제 33 기 2022.12.31 현재
제 32 기 2021.12.31 현재
제 31 기 2020.12.31 현재

(단위 : 원)

	제 33 기	제 32 기	제 31 기
자산			
유동자산	47,799,517,966	43,235,831,934	47,524,285,991
현금및현금성자산	5,900,880,391	6,265,452,859	4,319,375,383
단기금융자산	5,377,292,558	2,320,863,487	2,408,619,952
매출채권	20,209,774,198	24,543,429,628	33,489,831,460
기타금융자산	848,832,113	187,701,627	76,486,022
재고자산	15,187,592,345	9,838,118,603	7,139,493,390
기타유동자산	271,833,581	58,829,054	71,774,714
당기법인세자산	3,312,780	21,436,676	18,705,070
비유동자산	33,526,935,714	30,503,294,539	28,500,001,079
상각후원가-공정가치금융자산		1,000,000,000	800,000,000
기타포괄손익-공정가치측정금융자산	42,267,300	129,962,300	85,067,300
당기손익-공정가치금융자산	611,755,237	265,067,261	357,248,567
관계기업투자	17,698,163,571	15,345,753,869	13,760,550,759
유형자산	6,574,442,597	5,094,185,166	4,406,700,860
투자부동산	7,045,316,957	7,126,815,221	7,208,313,486
무형자산	850,058,052	969,618,722	1,261,908,107
장기기타금융자산	704,932,000	571,892,000	620,212,000
자산총계	81,326,453,680	73,739,126,473	76,024,287,070
부채			
유동부채	30,943,202,996	27,979,072,956	35,731,180,147
매입채무	12,276,849,374	12,302,183,890	20,566,017,202
단기차입금	14,390,342,640	10,907,833,661	11,414,785,548
기타금융부채	1,866,124,260	2,504,016,351	1,776,630,367
기타유동부채	2,388,653,891	2,265,039,054	1,973,747,030

	제 33 기	제 32 기	제 31 기
당기법인세부채	21,232,831		
비유동부채	5,259,594,495	4,617,628,845	3,888,725,639
퇴직급여채무	3,422,556,265	3,319,369,971	2,977,378,821
장기기타금융부채	1,837,038,230	1,298,258,874	911,346,818
부채총계	36,202,797,491	32,596,701,801	39,619,905,786
자본			
지배기업의 소유주에게 귀속되는 자본	44,068,819,166	40,535,535,696	36,433,496,559
자본금	4,009,198,500	4,009,198,500	4,009,198,500
자본잉여금	33,513,672,596	33,531,274,340	43,531,274,340
기타포괄손익누계액	(754,478,884)	(747,373,953)	(944,915,667)
기타자본	(181,850,955)	(181,850,955)	(181,850,955)
이익잉여금(결손금)	7,482,277,909	3,924,287,764	(9,980,209,659)
비지배지분	1,054,837,023	606,888,976	(29,115,275)
자본총계	45,123,656,189	41,142,424,672	36,404,381,284
자본과부채총계	81,326,453,680	73,739,126,473	76,024,287,070

연결 포괄손익계산서

제 33 기 2022.01.01 부터 2022.12.31 까지

제 32 기 2021.01.01 부터 2021.12.31 까지

제 31 기 2020.01.01 부터 2020.12.31 까지

(단위 : 원)

	제 33 기	제 32 기	제 31 기
매출액	105,375,235,088	171,847,373,504	180,526,857,063
매출원가	90,035,603,432	155,212,408,846	172,080,648,627
매출총이익	15,339,631,656	16,634,964,658	8,446,208,436
판매비와관리비	13,501,623,969	13,162,958,001	12,462,909,840
영업이익(손실)	1,838,007,687	3,472,006,657	(4,016,701,404)
금융수익	210,017,235	67,516,552	99,403,571
금융원가	629,300,452	374,780,639	546,149,663
관계기업투자손익	2,491,312,883	1,805,894,456	1,967,300,634

	제 33 기	제 32 기	제 31 기
기타수익	3,917,340	98,571,841	93,803,408
기타비용	65,157,893	23,008,481	1,707,415,917
법인세비용차감전순이익(손실)	3,848,796,800	5,046,200,386	(4,109,759,371)
법인세비용	94,148,009	162,017,422	24,540,666
계속영업이익(손실)	3,754,648,791	4,884,182,964	(4,134,300,037)
중단영업이익(손실)			(192,406,401)
당기순이익(손실)	3,754,648,791	4,884,182,964	(4,326,706,438)
기타포괄손익	226,582,726	(146,139,576)	(17,417,700)
당기손익으로 재분류되지 않는 항목(세후기타포괄손익)	226,582,726	(146,139,576)	(17,417,700)
보험수리적손익	233,687,657	(142,998,662)	(95,263,068)
기타포괄손익-공정가치금융 자산평가손익	(2,695,000)	(1,942,818)	78,799,013
관계기업투자자본변동	(4,409,931)	(1,198,096)	(953,645)
당기손익으로 재분류될 수 있는 항목(세후기타포괄손익)			
당기순이익(손실)의 귀속			
지배기업의 소유주에게 귀속되 는 당기순이익(손실)	3,347,152,057	4,189,986,536	(3,904,873,300)
비지배지분에 귀속되는 당기순 이익(손실)	407,496,734	694,196,428	(421,833,138)
총포괄손익	3,981,231,517	4,738,043,388	(4,344,124,138)
총 포괄손익의 귀속			
총 포괄손익, 지배기업의 소유 주에게 귀속되는 지분	3,550,885,214	4,102,039,137	(3,860,446,930)
총 포괄손익, 비지배지분에 귀 속되는 지분	430,346,303	636,004,251	(483,677,208)
주당이익			
기본주당이익(손실) (단위 : 원)	417	523	(487)
희석주당이익(손실) (단위 : 원)	417	523	(487)

연결 자본변동표

제 33 기 2022.01.01 부터 2022.12.31 까지

제 32 기 2021.01.01 부터 2021.12.31 까지

제 31 기 2020.01.01 부터 2020.12.31 까지

(단위 : 원)

	자본							
	지배기업의 소유주에게 귀속되는 자본						비지배지분	자본 합계
	자본금	자본잉여금	기타포괄손익누계액	기타자본구성 요소	이익잉여금	지배기업의 소 유주에게 귀속 되는 자본 합계		
2020.01.01 (기초자본)	4,009,198,500	43,380,532,956	(1,195,609,221)	(181,850,955)	(5,718,327,791)	40,293,943,489	469,396,002	40,763,339,491
당기순이익(손실)					(3,904,873,300)	(3,904,873,300)	(421,833,138)	(4,326,706,438)
연결대상범위의 변동		150,741,384			(150,741,384)	0	(14,834,069)	(14,834,069)
자본잉여금의 결손보전								
종속기업지분변동								
관계기업투자자본변동			(953,645)			(953,645)		(953,645)
기타포괄손익-공정가치 금융자산평가손익			251,647,199		(172,848,186)	78,799,013		78,799,013
보험수리적손익					(33,418,998)	(33,418,998)	(61,844,070)	(95,263,068)
2020.12.31 (기말자본)	4,009,198,500	43,531,274,340	(944,915,667)	(181,850,955)	(9,980,209,659)	36,433,496,559	(29,115,275)	36,404,381,284
2021.01.01 (기초자본)	4,009,198,500	43,531,274,340	(944,915,667)	(181,850,955)	(9,980,209,659)	36,433,496,559	(29,115,275)	36,404,381,284
당기순이익(손실)					4,189,986,536	4,189,986,536	694,196,428	4,884,182,964
연결대상범위의 변동								
자본잉여금의 결손보전		(10,000,000,000)			10,000,000,000			
종속기업지분변동								
관계기업투자자본변동			(1,198,096)			(1,198,096)		(1,198,096)
기타포괄손익-공정가치 금융자산평가손익			198,739,810		(200,682,628)	(1,942,818)		(1,942,818)
보험수리적손익					(84,806,485)	(84,806,485)	(58,192,177)	(142,998,662)
2021.12.31 (기말자본)	4,009,198,500	33,531,274,340	(747,373,953)	(181,850,955)	3,924,287,764	40,535,535,696	606,888,976	41,142,424,672
2022.01.01 (기초자본)	4,009,198,500	33,531,274,340	(747,373,953)	(181,850,955)	3,924,287,764	40,535,535,696	606,888,976	41,142,424,672
당기순이익(손실)					3,347,152,057	3,347,152,057	407,496,734	3,754,648,791
연결대상범위의 변동								
자본잉여금의 결손보전								
종속기업지분변동		(17,601,744)				(17,601,744)	17,601,744	
관계기업투자자본변동			(4,409,931)			(4,409,931)		(4,409,931)
기타포괄손익-공정가치 금융자산평가손익			(2,695,000)			(2,695,000)		(2,695,000)
보험수리적손익					210,838,088	210,838,088	22,849,569	233,687,657
2022.12.31 (기말자본)	4,009,198,500	33,513,672,596	(754,478,884)	(181,850,955)	7,482,277,909	44,068,819,166	1,054,837,023	45,123,656,189

연결 현금흐름표

제 33 기 2022.01.01 부터 2022.12.31 까지

제 32 기 2021.01.01 부터 2021.12.31 까지

제 31 기 2020.01.01 부터 2020.12.31 까지

(단위 : 원)

	제 33 기	제 32 기	제 31 기
영업활동현금흐름	104,871,926	3,112,516,920	(140,585,696)
당기순이익(손실)	3,754,648,791	4,884,182,964	(4,326,706,438)
당기순이익조정을 위한 가감	(294,355,386)	(1,058,820,019)	4,788,607,231
영업활동으로인한자산·부채의변동	(2,870,763,529)	(473,513,172)	(456,009,577)
이자수취(영업)	93,230,249	59,176,194	72,573,965
이자지급(영업)	(595,930,314)	(382,071,322)	(436,315,047)
법인세납부(환급)	(201,451,135)	(135,930,975)	(2,229,080)
배당금의 수취	219,493,250	219,493,250	219,493,250
투자활동현금흐름	(3,350,946,329)	(276,687,600)	(168,014,922)
단기대여금의 감소		15,000,000	575,000,000
당기손익-공정가치금융자산의 감소		92,181,306	122,079,281
기타포괄손익-공정가치금융자산의 감소		38,162,182	436,478,714
단기매도가능금융자산의 감소	2,996,000,000		
임차보증금의 감소	160,000,000	38,400,000	179,000,000
무형자산의 감소		169,236,364	
매각예정자산의 감소			92,712,889
기타포괄손익-공정가치금융자산 증가	(3,061,409,094)		
단기금융자산의 증가	(2,107,147,162)		
단기대여금의 증가			(80,000,000)
기타포괄손익-공정가치금융자산의 증가		(85,000,000)	(53,000,000)
상각후원가-공정가치금융자산의 증가		(200,000,000)	(800,000,000)
무형자산의 증가	(4,455,800)	(19,742,160)	(10,610,760)
유형자산의 증가	(1,033,934,273)	(324,845,292)	(442,171,323)
임차보증금의 증가	(300,000,000)	(80,000)	(100,000,000)
종속기업 제외			(87,503,723)
재무활동현금흐름	2,881,501,935	(895,691,576)	1,219,863,586
단기차입금의 증가	22,735,450,442	11,331,078,113	29,416,269,054
임대보증금의 증가	100,000,000	200,000,000	105,000,000
단기차입금의 감소	(19,252,941,463)	(11,853,030,000)	(27,540,020,000)
임대보증금의 감소	(100,000,000)	(200,000,000)	(193,957,581)
리스부채의 감소	(601,007,044)	(373,739,689)	(567,427,887)
현금및현금성자산에 대한 환율변동효과		5,939,732	(133,969,109)
현금및현금성자산의순증가(감소)	(364,572,468)	1,946,077,476	777,293,859
기초현금및현금성자산	6,265,452,859	4,319,375,383	3,542,081,524
기말현금및현금성자산	5,900,880,391	6,265,452,859	4,319,375,383

3. 연결재무제표 주석

제 33(당)기말 2022년 12월 31일 현재

제 32(전)기말 2021년 12월 31일 현재

회사명 : 한국정보공학 주식회사와 그 종속기업

1. 연결회사의 개요

(1) 지배기업의 개요

한국정보공학 주식회사(이하 '지배기업'이라 함)는 1990년 12월 10일 설립되어 2000년 7월 6일에 주식을 한국거래소가 개설한 코스닥시장에 상장한 회사로서, 컴퓨터 및 주변기기 판매업을 주 영업목적으로 하고 있습니다. 지배기업의 본점은 대한민국의 경기도 성남시 분당구 서현동에 위치하고 있습니다.

지배기업은 그 동안 수차의 증자를 거쳐 보고기간 종료일 현재 지배기업의 자본금은 4,009백만원(1주의 액면금액 : 500원)이며, 주식지분 중 최대주주와 그 특수관계자가 48.38%를 보유하여 유의적인 영향력을 행사하고 있으며, 나머지 지분은 기관투자자, 소액주주 등으로 분산 소유되고 있습니다.

(2) 종속기업의 현황

가. 보고기간 종료일 현재 지배기업이 보유한 종속기업의 현황은 다음과 같습니다.

회사명	보유지분율	소재지	주요영업활동
화이텍인베스트먼트(주)	100.00%	대한민국	창업투자, 조합자금관리
네모커머스(주)	61.63%	대한민국	이커머스솔루션 및 이커머스
(주)솔데스크	63.64%	대한민국	교육서비스업

나. 보고기간 종료일 현재 종속기업의 요약 재무정보는 다음과 같습니다.(단위:천원)

<당기>

회사명	자산총계	부채총계	자본총계	매출	당기순손익	총포괄손익
화이텍인베스트먼트(주)	5,492,538	470,013	5,022,525	798,252	(18,447)	(8,751)
네모커머스(주)	4,510,650	2,805,603	1,705,047	6,828,789	858,863	879,809
(주)솔데스크	3,487,368	2,385,718	1,101,650	5,443,182	214,350	255,085

<전기>

회사명	자산총계	부채총계	자본총계	매출	당기순손익	총포괄손익
화이텍인베스트먼트(주)	5,762,773	731,496	5,031,277	1,295,014	230,529	229,004
네모커머스(주)	3,804,595	2,979,357	825,238	7,303,915	1,201,289	1,054,999
(주)솔데스크	2,579,516	1,732,951	846,565	5,397,429	641,450	635,785

(*)상기 재무정보는 종속기업의 별도재무제표 기준입니다.

다. 연결범위의 변동

- 해당사항 없음

라. 종속기업에 대한 지배력 상실의 결과

- 해당사항 없음

2. 중요한 회계정책

연결 재무제표는 한국채택국제회계기준에 따라 작성되었으며 연결 재무제표를 작성하기 위하여 채택한 중요한 회계정책은 별도의 언급이 없는 한 전기 연결 재무제표 작성시 채택한 회계정책과 동일하게 적용되었습니다.

연결 재무제표 작성을 위하여 채택한 중요한 회계정책은 다음과 같습니다.

(1) 회계정책의 변경과 공시

1) 연결회사가 채택한 제·개정 기준서

연결회사가 2022년 1월 1일 이후 개시하는 회계기간부터 적용한 제·개정 기준서 및 해석서는 다음과 같습니다.

(가) 기업회계기준서 제1103호 '사업결합' (개정) - 재무보고를 위한 개념체계 참조

식별할 수 있는 취득 자산과 인수 부채는 재무보고를 위한 개념체계의 정의를 충족하도록 개정되었으나, 기업회계기준서 제1037호 '충당부채, 우발부채 및 우발자산' 및 해석서 제2121호 '부담금'의 적용범위에 포함되는 부채 및 우발부채에 대해서는 해당 기준서를 적용하도록 예외를 추가하고, 우발자산이 취득일에 인식되지 않는다는 점을 명확히 하였습니다. 동 개정사항은 2022년 1월 1일 이후 시작하는 회계연도부터 적용됩니다. 상기 개정 내용이 연결재무제표에 미치는 유의적인 영향은 없습니다.

(나) 기업회계기준서 제1016호 '유형자산' (개정) - 의도한 사용 전의 매각금액

개정 기준서는 경영진이 의도한 방식으로 유형자산을 가동할 수 있는 장소와 상태에 이르게 하는 동안에 생산된 재화를 판매하여 얻은 매각금액과 그 재화의 원가는 당기 손익으로 인식하도록 요구하며, 이로 인해 당기손익에 포함한 매각금액과 원가를 공시하도록 요구하고 있습니다. 동 개정사항은 2022년 1월 1일 이후 시작하는 회계연도부터 적용됩니다. 상기 개정 내용이 연결재무제표에 미치는 유의적인 영향은 없습니다.

(다) 기업회계기준서 제1037호 '충당부채, 우발부채 및 우발자산' (개정) - 손실부담 계약: 계약이행원가

개정 기준서는 손실부담계약을 식별할 때 계약이행원가는 계약을 이행하는 데 드는 증분원가와 계약을 이행하는 데 직접 관련되는 그 밖의 원가 배분액으로 구성됨을 명확히 하였습니다. 동 개정사항은 2022년 1월 1일 이후 시작하는 회계연도부터 적용됩니다. 상기 개정 내용이 연결재무제표에 미치는 유의적인 영향은 없습니다.

(라) 기업회계기준서 제 1116호 '리스' (개정) - 2021년 6월 30일 후에도 제공되는 코로나19 관련 임차료 할인 등

코로나19의 직접적인 결과로 발생한 임차료 할인 등(rent concession)이 리스변경에 해당하는지 평가하지 않을 수 있도록 하는 실무적 간편법의 적용대상이 2022년 6월 30일 이전에 지급하여야 할 리스료에 영향을 미치는 리스료 감면으로 확대되었습니다. 리스이용자는 비슷한 상황에서 특성이 비슷한 계약에 실무적 간편법을 일관되게 적용해야 합니다. 동 개정사항은 2021년 4월 1일 이후 시작하는 회계연도부터 적용되며, 조기적용이 허용됩니다. 상기 개정 내용이 연결재무제표에 미치는 유의적인 영향은 없습니다.

(마) 한국채택국제회계기준 2018-2020 연차개선

기업회계기준서 제1109호 '금융상품': 금융부채 제거 목적의 10% 테스트관련 수수료에 차입자와 대여자 사이에서 지급하거나 수취한 수수료(상대방을 대신하여 지급하거나 수취한 수수료 포함)만 포함된다는 개정내용을 포함하여 기업회계기준서 제1101호 '한국채택국제회계기준의 최초 채택': 최초채택기업인 종속기업, 기업회계기준서 제1116호 '리스': 리스인센티브, 기업회계기준서 제1041호 '농림어업': 공정가치 측정에 대한 일부 개정내용이 있습니다. 동 연차개선은 2022년 1월 1일 이후 시작하는 회계연도부터 적용됩니다. 상기 개정 내용이 연결재무제표에 미치는 유의적인 영향은 없습니다.

2) 공표되었으나 아직 시행되지 않은 제·개정 기준서 및 해석서

당기말 현재 제정·공표되었으나 시행일이 도래하지 않아 연결회사가 채택하지 않은 한국채택국제회계기준의 기준서 및 해석서는 다음과 같습니다.

(가) 기업회계기준서 제1001호 '연결재무제표 표시' (개정) - 부채의 유동·비유동 분류

부채의 분류는 기업이 보고기간 후 적어도 12개월 이상 부채의 결제를 연기할 권리의 행사 가능성에 영향을 받지 않으며, 부채가 비유동부채로 분류되는 기준을 충족한다면, 경영진이 보고기간 후 12개월 이내에 부채의 결제를 의도하거나 예상하더라

도, 또는 보고기간말과 연결재무제표 발행승인일 사이에 부채를 결제하더라도 비유동부채로 분류합니다. 또한, 부채를 유동 또는 비유동으로 분류할 때 부채의 결제조건에 자가지분상품의 이전도 포함되나, 복합금융상품에서 자가지분상품으로 결제하는 옵션이 지분상품으로 분류되고 동 옵션을 부채와 분리하여 인식된 경우는 제외됩니다. 동개정사항은 2023년 1월 1일 이후 시작하는 회계연도부터 적용하며, 조기적용이 허용됩니다. 연결실체는 상기 개정 기준서의 적용이 연결재무제표에 미치는 영향이 유의적이지 아니할 것으로 예상하고 있습니다.

(나) 기업회계기준서 제 1001호 '연결재무제표 표시' (개정)

개정 기준서는 공시 대상 회계정책 정보를 '유의적인' 회계정책에서 '중요한' 회계정책으로 바꾸고 중요한 회계정책 정보의 의미를 설명하였습니다. 동 개정사항은 2023년 1월 1일 이후 시작하는 회계연도부터 적용되며, 조기적용이 허용됩니다. 연결실체는 상기 개정 기준서의 적용이 연결재무제표에 미치는 영향이 유의적이지 아니할 것으로 예상하고 있습니다.

(다) 기업회계기준서 제1008호 '회계정책, 회계추정의 변경 및 오류' (개정)

개정 기준서는 '회계추정치'를 측정불확실성의 영향을 받는 연결재무제표상 화폐금액으로 정의하고, 회계추정치의 예를 보다 명확히 하였습니다. 또한 새로운 정보의 획득, 새로운 상황의 전개나 추가 경험의 축적으로 투입변수나 측정기법을 변경한 경우 이러한 변경이 전기오류수정이 아니라면 회계추정치의 변경임을 명확히 하였습니다.

동 개정사항은 2023년 1월 1일 이후 시작하는 회계연도부터 전진 적용되며, 조기적용이 허용됩니다. 연결실체는 상기 개정 기준서의 적용이 연결재무제표에 미치는 영향이 유의적이지 아니할 것으로 예상하고 있습니다.

(라) 기업회계기준서 제 1012호 '법인세' (개정)

개정 기준서는 이연법인세 최초 인식 예외규정을 추가하여 단일 거래에서 자산과 부채를 최초 인식할 때 동일한 금액으로 가산할 일시적차이와 차감할 일시적차이가 생기는 경우 각각 이연법인세 부채와 자산을 인식하도록 하였습니다. 동 개정사항은

2023년 1월 1일 이후 시작하는 회계연도부터 적용되며, 조기적용이 허용됩니다.

'단일 거래에서 생기는 자산과 부채에 관련되는 이연법인세'는 비교 표시되는 가장 이른 기간의 시작일 이후에 이루어진 거래에 적용하며, 비교 표시되는 가장 이른 기간의 시작일에 이미 존재하는 (1) 사용권자산과 리스부채, (2) 사후처리 및 복구 관련 부채 및 이에 상응하여 자산 원가의 일부로 인식한 금액에 관련되는 모든 차감할 일시적 차이와 가산할 일시적 차이에 대해 이연법인세 자산과 부채를 인식하며, 최초 적용 누적 효과를 이익잉여금(또는 자본의 다른 구성요소) 기초 잔액을 조정하여 인식합니다.

연결실체는 상기 개정 기준서의 적용이 연결재무제표에 미치는 영향이 유의적이지 아니할 것으로 예상하고 있습니다.

3) 중요한 회계추정 및 판단

연결재무제표의 작성시 경영진은 회계정책의 적용이나 자산, 부채, 수익, 비용의 장부금액 및 우발부채의 금액에 영향을 미칠 수 있는 판단과 추정 및 가정을 하여야 합니다. 보고기간말 현재 이러한 추정치는 경영진의 최선의 판단 및 추정에 따라 이루어지고 있으며 추정치와 추정에 대한 가정은 지속적으로 검토되고 있으나 향후 경영환경의 변화에 따라 실제 결과와는 중요하게 다를 수도 있습니다.

(2) 재무제표 작성기준

1) 회계기준

재무제표는 주식회사 등의 외부감사에 관한 법률에서 규정하고 있는 국제회계기준위원회의 국제회계기준을 채택하여 정한 회계처리기준인 한국채택국제회계기준에 따라 작성되었습니다.

2) 측정기준

재무제표는 금융상품 등 아래의 회계정책에서 별도로 언급하고 있는 사항을 제외하고는 역사적원가를 기준으로 작성되었습니다.

3) 기능통화와 표시통화

재무제표는 회사의 기능통화이면서 표시통화인 "원(KRW)"으로 표시되고 있으며 별도로 언급하고 있는 사항을 제외하고는 "원(KRW)" 단위로 표시되고 있습니다.

(3) 연결기준

종속기업은 연결실체의 지배를 받고 있는 기업이며, 연결실체는 피투자자에 대한 관여로 변동이익에 노출되거나 변동이익에 대한 권리가 있고 피투자자에 대하여 자신의 힘으로 그러한 이익에 영향을 미치는 능력이 있을 때 피투자자를 지배합니다. 연결실체가 다른 기업에 대한 지배력을 평가할 때는 다른 당사자가 보유한 잠재적 의결권뿐만 아니라 자신이 보유한 잠재적 의결권도 고려하고 있습니다.

연결재무제표는 지배기업과 종속기업의 자산, 부채, 자본, 수익, 비용 및 현금흐름을 같은 항목별로 합산하고, 지배기업의 각 종속기업에 대한 투자자산의 장부금액과 각 종속기업의 자본 중 지배기업지분을 상계(제거)하며, 연결실체 내 기업간의 거래와 관련된 연결실체 내의 자산과 부채, 자본, 수익, 비용 및 현금흐름을 모두 제거하여 작성되고 있으며, 종속기업의 수익과 비용은 연결실체가 종속기업에 대해 지배력을 획득하는 시점부터 지배력을 상실하기 전까지 연결재무제표에 포함되고 있습니다.

연결재무제표를 작성할 때 사용되는 지배기업과 종속기업의 재무제표는 동일한 보고기간종료일을 가집니다. 지배기업의 보고기간종료일과 종속기업의 보고기간종료일이 다른 경우, 종속기업은 연결재무제표를 작성하기 위하여 지배기업이 종속기업의 재무정보를 연결할 수 있도록 지배기업의 재무제표와 동일한 보고기간종료일의 추가적인 재무정보를 작성하고 있습니다. 다만, 종속기업이 실무적으로 적용할 수 없는 경우, 지배기업은 종속기업의 재무제표일과 연결재무제표일 사이에 발생한 유의적인 거래나 사건의 영향을 조정한 종속기업의 가장 최근의 재무제표를 사용하여 종속기업의 재무정보를 연결하며, 어떠한 경우라도 종속기업의 재무제표일과 연결재무제표일의 차이는 3개월을 초과하지 않고 있으며, 보고기간의 길이 그리고 재무제표일의 차이는 매 기간마다 동일하게 적용하고 있습니다.

연결실체는 연결재무제표 작성시 연결실체를 구성하는 기업이 유사한 상황에서 발생한 동일한 거래와 사건에 대하여 연결재무제표에서 채택한 회계정책과 다른 회계정책을 사용한 경우에는 연결실체의 회계정책과 일치하도록 그 재무제표를 적절히 수정하여 연결재무제표를 작성하고 있습니다.

비지배지분은 연결재무상태표에서 자본에 포함하되 지배기업의 소유주지분과는 구분하여 별도로 표시하고 있습니다. 당기순손익과 기타포괄손익의 각 구성요소는 지배기업의 소유주와 비지배지분에 귀속되며, 비지배지분이 부(-)의 잔액이 되더라도 총포괄손익은 지배기업의 소유주와 비지배지분에 귀속되고 있습니다.

종속기업에 대한 지배기업의 소유지분이 변동한 결과로 지배기업이 종속기업에 대한 지배력을 상실하지 않는다면, 그것은 자본거래(즉, 소유주로서의 자격을 행사하는 소유주와의 거래)로 회계처리하고 있습니다.

지배기업이 종속기업에 대한 지배력을 상실한 경우 연결재무상태표에서 종전의 종속기업에 대한 자산과 부채를 제거하고, 종전의 종속기업에 대한 잔존 투자는 지배력을 상실한 때의 공정가치로 인식하며, 그러한 투자 및 종전의 종속기업과 주고 받을 금액에 대해서는 관련 한국채택국제회계기준에 따라 후속적으로 회계처리하고 있으며, 종전의 지배지분에 귀속되는 지배력 상실 관련 손익을 인식하고 있습니다.

(4) 관계기업과 공동기업에 대한 투자

연결실체는 관계기업이나 공동기업에 대한 투자에 대하여 매각예정으로 분류되는 경우 등을 제외하고는 지분법을 적용하여 회계처리하고 있습니다.

관계기업은 연결실체가 유의적인 영향력을 보유하는 기업으로, 연결실체가 유의적인 영향력을 보유하는지를 평가할 때에는, 다른 기업이 보유한 잠재적 의결권을 포함하여 현재 행사할 수 있거나 전환할 수 있는 잠재적 의결권의 존재와 영향을 고려하고 있습니다.

지분법은 관계기업이나 공동기업에 대한 투자를 최초에 원가로 인식하고, 취득시점 이후 발생한 피투자자의 순자산 변동액 중 연결실체의 몫을 해당 투자자산에 가감하

여 보고하고 있습니다. 연결실체의 당기순손익에는 피투자자의 당기순손익 중 투자자의 몫에 해당하는 금액을 포함하고 있으며, 연결실체의 기타포괄손익에는 피투자자의 기타포괄손익 중 투자자의 몫에 해당하는 금액을 포함하고 있습니다.

투자자산을 취득한 시점에 투자자산의 원가와 피투자자의 식별가능한 자산과 부채의 순공정가치 중 연결실체의 몫에 해당하는 금액과의 차이 중 관계기업이나 공동기업에 관련된 영업권은 해당 투자자산의 장부금액에 포함하고 영업권의 상각은 수행하지 않고 있으며, 피투자자의 식별가능한 자산과 부채의 순공정가치 중 기업의 몫이 투자자산의 원가를 초과하는 부분은 투자자산을 취득한 회계기간의 관계기업이나 공동기업의 당기순손익 중 연결실체의 몫을 결정할 때 수익에 포함하고, 취득한 후 발생하는 관계기업이나 공동기업의 당기순손익 중 연결실체의 몫을 적절히 조정하는 회계처리를 수행하고 있습니다.

연결실체와 그 관계기업이나 공동기업 사이의 '상향'거래나 '하향'거래에서 발생한 손익에 대하여 연결실체는 그 관계기업이나 공동기업에 대한 지분과 무관한 손익까지만 인식하고 있습니다.

지분법을 적용하기 위하여 사용하는 관계기업이나 공동기업 재무제표의 보고기간종료일이 연결실체 재무제표의 보고기간종료일과 다른 경우에는 연결실체 재무제표의 보고기간종료일과 관계기업이나 공동기업 재무제표의 보고기간종료일 사이에 발생한 유의적인 거래나 사건의 영향을 반영하고 있으며, 이 경우 연결실체의 보고기간종료일과 관계기업이나 공동기업의 보고기간종료일 간의 차이는 3개월 이내이며, 보고기간의 길이 그리고 보고기간종료일의 차이는 매 기간마다 동일하게 적용하고 있습니다.

연결실체는 유사한 상황에서 발생한 동일한 거래와 사건에 대하여 동일한 회계정책을 적용하여 재무제표를 작성하고 있습니다. 관계기업이나 공동기업이 유사한 상황에서 발생한 동일한 거래와 사건에 대하여 연결실체의 회계정책과 다른 회계정책을 사용한 경우, 연결실체가 지분법을 적용하기 위하여 관계기업이나 공동기업의 재무제표를 사용할 때 관계기업이나 공동기업의 회계정책을 연결실체의 회계정책과 일관되도록 처리하고 있습니다.

관계기업이나 공동기업의 손실 중 연결실체의 지분이 관계기업이나 공동기업에 대한 투자지분과 같거나 초과하는 경우, 연결실체는 해당 투자지분 이상의 손실에 대하여 인식을 중지하고 있습니다. 관계기업이나 공동기업에 대한 투자지분은 지분법을 사용하여 결정되는 관계기업이나 공동기업에 대한 투자자산의 장부금액과 실질적으로 기업의 관계기업이나 공동기업에 대한 순투자의 일부를 구성하는 장기투자지분 항목을 합한 금액이며, 연결실체의 지분이 '영(0)'으로 감소된 이후 추가 손실분에 대하여 연결실체는 법적의무 또는 의제의무가 있거나 관계기업이나 공동기업을 대신하여 지급하여야 하는 경우, 그 금액까지만 손실과 부채로 인식하고 있으며, 만약 관계기업이나 공동기업이 추후에 이익을 보고할 경우 연결실체는 자신의 지분에 해당하는 이익의 인식을 재개하되, 인식하지 못한 손실을 초과한 금액만을 이익으로 인식하고 있습니다.

연결실체는 관계기업이나 공동기업에 대한 순투자자산에 대하여 추가적인 손상차손을 인식할 필요가 있는지 결정하기 위하여 기업회계기준서 제1028호 '관계기업과 공동기업에 대한 투자'를 적용하고 있습니다. 관계기업이나 공동기업에 대한 투자 장부금액의 일부를 구성하는 영업권은 분리하여 인식하지 않으므로 별도의 손상검사를 하지 않고 있으며, 그 대신에 투자자산이 손상될 수도 있는 징후가 나타날 때마다 투자자산의 전체 장부금액을 단일 자산으로서 회수가능액(순공정가치와 사용가치 중 큰 금액)과 비교하여 손상검사를 하고 있습니다. 이러한 상황에서 인식된 손상차손은 관계기업이나 공동기업에 대한 투자 장부금액의 일부를 구성하는 어떠한 자산(영업권 포함)에도 배분하지 않고 있으며, 이 손상차손의 모든 환입은 이러한 투자자산의 회수가능액이 후속적으로 증가하는 만큼 인식하고 있습니다.

연결실체는 투자가 관계기업이나 공동기업의 정의를 충족하지 못하게 된 시점부터 지분법의 사용을 중단하고 있습니다. 피투자기업이 종속기업이 되는 경우 그 투자를 기업회계기준서 제1103호 '사업결합'과 제1110호 '연결채무제표'에 따라 회계처리하고 있습니다. 종전 관계기업이나 공동기업에 대한 잔여 보유 지분이 금융자산인 경우, 잔여 보유 지분을 공정가치로 측정하며, 잔여 보유 지분의 공정가치와 관계기업이나 공동기업에 대한 지분의 일부 처분으로 발생한 대가의 공정가치와 지분법을 중단한 시점의 투자자산의 장부금액과의 차이를 당기손익으로 인식하고 있습니다. 지분법의 사용을 중단한 경우, 그 투자와 관련하여 기타포괄손익으로 인식한 모든 금액

에 대하여 연결실체는 피투자자가 관련 자산이나 부채를 직접 처분한 경우의 회계처리와 동일한 기준으로 회계처리하고 있습니다.

(5) 외화환산

기능통화로 외화거래를 최초로 인식하는 경우에 거래일의 외화와 기능통화 사이의 현물환율을 외화금액에 적용하여 기록하며, 보고기간말 화폐성 외화항목은 마감환율로 환산하며, 역사적원가로 측정하는 비화폐성 외화항목은 거래일의 환율로 환산하고, 공정가치로 측정하는 비화폐성 외화항목은 공정가치가 결정된 날의 환율로 환산하고 있습니다.

화폐성항목의 결제시점에 생기는 외환차이와 화폐성항목의 환산에 사용한 환율이 회계기간 중 최초로 인식한 시점이나 전기의 재무제표 환산시점의 환율과 다르기 때문에 생기는 외환차이는 그 외환차이가 생기는 회계기간의 손익으로 인식하고 있으며, 일정요건을 충족하는 위험회피회계를 적용하는 외환차이 등은 기타포괄손익으로 보고하고 있습니다.

비화폐성항목에서 생긴 손익을 기타포괄손익으로 인식하는 경우에 그 손익에 포함된 환율변동효과도 기타포괄손익으로 인식하며, 비화폐성항목에서 생긴 손익을 당기손익으로 인식하는 경우에는 그 손익에 포함된 환율변동효과도 당기손익으로 인식하고 있습니다.

(6) 현금및현금성자산

회사는 보유현금과 요구불예금, 유동성이 매우 높은 단기 투자자산으로서 확정된 금액의 현금으로 전환이 용이하고 가치변동의 위험이 경미한 자산을 현금 및 현금성자산으로 분류하고 있습니다. 지분상품은 현금성자산에서 제외하고 있으며 다만 상환일이 정해져 있고 취득일로부터 상환일까지의 기간이 단기인 우선주와 같이 실질적인 현금성자산인 경우에는 현금성자산에 포함하고 있으며, 금융회사의 요구에 따라 즉시 상환하여야 하는 당좌차월은 현금및현금성자산의 구성요소에 포함하고 있습니다.

(7) 금융상품

1) 금융자산

금융자산은 금융상품의 계약당사자가 되는 때에만 재무상태표에 인식하고 있으며, 금융자산의 정형화된 매입이나 매도는 매매일 또는 결제일에 인식하고 있습니다. 금융상품의 최초 인식시점에 사업모형과 금융자산의 계약상 현금흐름의 특성에 따라 금융자산은 당기손익-공정가치측정금융자산, 기타포괄손익-공정가치측정금융자산, 상각후원가측정금융자산으로 분류하고 있습니다.

금융자산은 최초인식시 공정가치로 측정하고 있으며, 당기손익-공정가치금융자산이 아닌 경우 당해 금융자산의 취득과 직접 관련되는 거래원가는 최초인식하는 공정가치에 가산하여 측정하고 있습니다.

(가) 당기손익-공정가치측정금융자산

금융자산을 단기매매목적으로 보유하고 있거나, 당기손익-공정가치측정금융자산으로 지정하는 경우와 기타포괄손익-공정가치측정금융자산 또는 상각후원가측정금융자산으로 분류되지 않는 금융자산은 당기손익-공정가치측정금융자산으로 분류합니다.

또한 당기손익-공정가치측정금융자산의 지정이 서로 다른 기준에 따라 자산이나 부채를 측정하거나, 그에 따른 평가손익 등을 인식함으로써 발생할 수 있는 인식과 측정상의 불일치를 제거하거나 상당히 감소시킬 수 있는 경우에는 당기손익-공정가치측정금융자산으로 지정할 수 있습니다.

당기손익-공정가치측정금융자산은 공정가치로 측정하며 공정가치 변동으로 인한 평가손익은 당기손익으로 인식하고 있습니다. 금융자산으로부터 획득한 배당금과 이자 수익도 당기손익으로 인식합니다.

(나) 기타포괄손익-공정가치측정금융자산

채무증권 중 사업모형이 현금흐름 수취 및 매도 사업모형으로 분류되고 계약상 현금흐름이 원금과 이자만으로 구성되어 있는지에 대한 검토를 만족하는 금융자산이나 단기간 내 매도할 목적이 아닌 지분증권 중 기타포괄손익-공정가치측정금융자산으로 지정한 상품은 기타포괄손익-공정가치측정금융자산으로 분류하고 있습니다. 기타포괄손익-공정가치측정금융자산은 최초인식 후에 공정가치로 측정합니다. 공정가치의 변동으로 인하여 발생하는 손익은 유효이자율법에 따른 이자수익, 배당수익 및 손익으로 직접 인식되는 화폐성자산에 대한 외환차이를 제외하고는 자본의 기타포괄손익항목으로 인식하고 있습니다.

기타포괄손익-공정가치측정금융자산을 처분하는 경우 기타포괄손익으로 인식한 누적손익은 해당 기간의 손익으로 인식합니다. 다만, 기타포괄손익-공정가치측정 금융자산으로 지정한 지분증권에서 발생한 누적평가손익은 처분시 해당기간의 당기손익으로 인식되지 않습니다.

외화로 표시된 기타포괄손익-공정가치측정금융자산의 공정가치는 해당 외화로 측정되며 보고기간 말 현재 환율로 환산합니다. 공정가치 변동분 중 상각후원가의 변동으로 인한 환산차이에서 발생한 부분은 당기손익으로 인식하며 기타 변동은 자본으로 인식하고 있습니다.

(다) 상각후원가측정금융자산

사업모형이 현금흐름 수취로 분류되고 계약상현금흐름 특성 평가를 만족하는 금융자산은 상각후원가 측정 금융자산으로 분류합니다. 최초 인식 후에는 유효이자율법을 사용한 상각후원가로 측정하며, 이자수익은 유효이자율법을 사용하여 인식합니다.

(라) 금융자산의 제거

금융자산의 현금흐름에 대한 계약상 권리가 소멸하거나, 금융자산의 현금흐름에 대한 권리를 양도하고 금융자산의 소유에 따른 위험과 보상의 대부분을 이전할 때 금융자산을 제거하고 있습니다. 만약, 금융자산의 소유에 따른 위험과 보상의 대부분을

보유하지도 않고 이전하지도 아니한 경우, 회사가 금융자산을 통제하고 있지도 않다면 금융자산을 제거하고, 금융자산을 계속 통제하고 있다면 그 양도자산에 대하여 지속적으로 관여하는 정도까지 계속하여 인식하고, 관련 부채를 함께 인식하고 있습니다.

2) 금융자산(채무상품)의 기대신용손실

당기손익-공정가치측정금융자산을 제외한 상각후원가측정금융자산 및 기타포괄손익-공정가치측정채무상품은 매 보고기간 말에 기대신용손실을 평가하고 있습니다. 손실충당금의 측정방식은 신용위험의 유의적인 증가 여부에 따라 결정됩니다. 금융자산의 최초 인식 후 신용위험의 유의적인 증가 여부에 따라 아래 표와 같이 3단계로 구분하여 12개월 기대신용손실이나 전체기간 기대신용손실에 해당하는 금액으로 손실충당금을 인식합니다.

구 분		손실충당금
Stage 1	최초 인식 후 신용위험이 유의적으로 증가하지 않은 경우(주1)	12개월 기대신용손실: 보고기간 말 이후 12개월 내에 발생 가능한 금융상품의 채무불이행 사건으로 인한 기대신용손실
Stage 2	최초 인식 후 신용위험이 유의적으로 증가한 경우	전체기간 기대신용손실: 기대존속기간에 발생할 수 있는 모든 채무불이행 사건으로 인한 기대신용손실
Stage 3	신용이 손상된 경우	

(주1) 보고기간 말 신용위험이 낮은 경우에는 신용위험이 유의적으로 증가하지 않은 것으로 간주할 수 있음

최초 인식 시점에 신용이 손상된 금융자산에 대하여 최초 인식 후 전체기간 기대신용손실의 누적변동분만을 손실충당금으로 계상합니다.

한편, 매출채권, 계약자산, 리스채권 등에 대해서는 전체기간 기대신용손실에 해당하는 금액으로 손실충당금을 측정하는 간편법을 적용하고 있습니다.

기대신용손실은 일정 범위의 발생 가능한 결과를 확률가중한 값으로, 화폐의 시간가치를 반영하고, 보고기간 말에 과거사건, 현재 상황과 미래 경제적 상황에 대한 예측에 대한 과도한 원가나 노력 없이 이용할 수 있는 정보를 반영해 측정합니다.

3) 금융부채

금융부채는 금융상품의 계약당사자가 되는 때에만 재무상태표에 인식하고 있으며, 금융부채의 최초 인식시 당기손익-공정가치측정금융부채 또는 기타금융부채로 분류하고 공정가치로 측정하고 있습니다. 당기손익-공정가치측정금융부채를 제외하고는 해당 금융부채의 발생과 직접 관련되는 거래비용은 최초 측정시 공정가치에 차감하고 있습니다.

(가) 당기손익-공정가치측정부채

당기손익-공정가치측정금융부채는 최초 인식시점에 당기손익-공정가치측정금융부채로 지정한 금융부채를 포함하고 있습니다. 당기손익-공정가치측정금융부채는 최초 인식 후 공정가치로 측정하며, 공정가치의 변동은 당기손익으로 인식하고 있습니다. 한편, 최초 인식시점에 발행과 관련하여 발생한 거래비용은 발생 즉시 당기손익으로 인식하고 있습니다.

(나) 당기손익-공정가치측정부채로 분류되지 않는 금융부채

당기손익-공정가치측정부채로 분류되지 않는 금융부채는 다음의 금융부채를 제외하고는 최초인식 후 유효이자율법을 사용하여 상각후원가로 측정하고 있습니다.

금융자산의 양도가 제거 조건을 충족하지 못하거나 지속적관여접근법이 적용되는 경우에 발생하는 금융부채의 경우, 양도자산을 상각후원가로 측정한다면 양도자산과 관련부채의 순장부금액이 양도자가 보유하는 권리와 부담하는 의무의 상각후원가가 되도록 관련부채를 측정하며, 양도자산을 공정가치로 측정한다면 양도자산과 관련부채의 순장부금액이 양도자가 보유하는 권리와 부담하는 의무의 독립적으로 측정된 공정가치가 되도록 관련부채를 측정하고 있습니다.

금융보증부채(금융자산의 양도가 제거 조건을 충족하지 못하거나 지속적관여접근법이 적용되는 경우에 발생하는 금융부채 제외)와 시장이자율보다 낮은 이자율로 대출하기로 한 약정은 기대신용손실모형에 따른 손실충당금과 최초인식금액에서 이익누계액을 차감한 금액 중 큰 금액으로 측정됩니다.

(다) 금융부채의 제거

금융부채(또는 금융부채의 일부)는 소멸한 경우(즉, 계약상 의무가 이행, 취소 또는 만료된 경우)에만 재무상태표에서 제거하고 있습니다. 기존 차입자와 대역자가 실질적으로 다른 조건으로 채무상품을 교환하거나 기존 금융부채(또는 금융부채의 일부)의 조건이 실질적으로 변경된 경우 최초의 금융부채를 제거하고 새로운 금융부채를 인식하고 있으며, 소멸하거나 제3자에게 양도한 금융부채(또는 금융부채의 일부)의 장부금액과 지급한 대가의 차액은 당기손익으로 인식하고 있습니다.

4) 금융자산과 금융부채의 상계

회사는 인식한 자산과 부채에 대해 법적으로 집행가능한 상계권리를 현재 보유하고 있으면서 순액으로 결제하거나 자산을 실현하는 동시에 부채를 결제할 의도를 가지고 있는 경우에 금융자산과 금융부채를 상계하고 재무상태표에 순액으로 표시하고 있습니다.

5) 부채와 자본의 분류

채무상품과 지분상품은 계약의 실질 및 금융부채와 지분상품의 정의에 따라 금융부채 또는 자본으로 분류하고 있습니다.

(8) 재고자산

재고자산의 취득원가는 매입원가, 전환원가 및 재고자산을 현재의 장소에 현재의 상태로 이르게 하는 데 발생한 기타 원가 모두를 포함하고 있으며, 재고자산의 단위원가는 총평균법을 사용하여 결정하고 있습니다.

재고자산은 취득원가와 순실현가능가치 중 낮은 금액으로 측정하고 있습니다. 순실현가능가치는 통상적인 영업과정의 예상 판매가격에서 예상되는 추가 완성원가와 판매비용을 차감한 금액으로서 매 후속기간에 순실현가능가치를 재평가하고 있습니다.

재고자산의 판매시 관련된 수익을 인식하는 기간에 재고자산의 장부금액을 비용으로 인식하고 있으며 재고자산을 순실현가능가치로 감액한 평가손실과 모든 감모손실은 감액이나 감모가 발생한 기간에 비용으로 인식하며, 순실현가능가치의 상승으로 인한 재고자산 평가손실의 환입은 환입이 발생한 기간의 비용으로 인식된 재고자산 금액의 차감액으로 인식하고 있습니다.

(9) 투자부동산

투자부동산은 임대수익이나 시세차익 또는 두 가지 모두를 얻기 위하여 회사가 보유하고 있는 부동산으로서 최초 인식시점에 원가로 측정하고 거래원가는 최초 측정에 포함하고 있습니다. 최초 인식 이후 투자부동산은 취득원가에서 감가상각누계액과 손상차손누계액을 차감한 금액을 장부금액으로 표시하고 있습니다.

후속원가는 자산으로부터 발생하는 미래경제적효익이 유입될 가능성이 높으며, 자산의 원가를 신뢰성 있게 측정할 수 있는 경우 자산의 장부금액에 포함하거나 적절한 경우 별도의 자산으로 인식하고 있으며, 일상적인 수선·유지와 관련하여 발생하는 원가는 발생시점에 당기손익으로 인식하고 있습니다.

투자부동산 중 토지에 대해서는 감가상각을 하지 않으며, 토지를 제외한 투자부동산은 경제적 내용연수(40년)에 따라 정액법으로 상각하고 있습니다. 투자부동산의 감가상각방법, 잔존가치 및 내용연수는 매 보고기간말에 재검토하고 있으며, 이를 변경하는 것이 적절하다고 판단되는 경우 회계추정의 변경으로 회계처리하고 있습니다.

부동산의 용도가 변경되는 경우에만 투자부동산의 대체가 발생하고 있으며 투자부동산, 자가사용부동산, 재고자산 사이에 대체가 발생할 때에 대체 전 자산의 장부금액을 승계하고 있습니다.

투자부동산을 처분하거나, 투자부동산의 사용을 영구히 중지하고 처분으로도 더 이상의 경제적효익을 기대할 수 없는 경우에는 재무상태표에서 제거하고 있으며, 투자부동산의 폐기나 처분으로 발생하는 손익은 순처분금액과 장부 금액의 차액이며 폐기나 처분이 발생한 기간에 당기손익으로 인식(판매후리스계약은 기업회계기준서 제 1116호를 적용하여 처분손익으로 인식)하고 있습니다.

(10) 유형자산

유형자산은 최초 인식시점에 원가로 측정하고 최초 인식 이후 취득원가에서 감가상각누계액과 손상차손누계액을 차감한 금액을 장부금액으로 표시하고 있습니다. 유형자산의 원가는 관세 및 환급불가능한 취득 관련 세금을 가산하고 매입할인과 리베이트 등을 차감한 구입가격, 경영진이 의도하는 방식으로 자산을 가동하는 데 필요한 장소와 상태에 이르게 하는 데 직접 관련되는 원가와 자산을 해체, 제거하거나 부지를 복구하는 데 소요될 것으로 최초에 추정되는 원가로 구성되고 있습니다.

후속원가는 자산으로부터 발생하는 미래경제적효익이 유입될 가능성이 높으며, 자산의 원가를 신뢰성 있게 측정할 수 있는 경우 자산의 장부금액에 포함하거나 적절한 경우 별도의 자산으로 인식하고 있으며, 일상적인 수선·유지와 관련하여 발생하는 원가는 발생시점에 당기손익으로 인식하고 있습니다.

유형자산 중 토지에 대해서는 감가상각을 하지 않으며, 토지를 제외한 유형자산은 아래의 내용연수와 감가상각방법을 적용하여 감가상각하고 있습니다.

구 분	내 용 연 수	감가상각방법
건 물	40년	정액법
기 계 장 치	5년	정액법
차량운반구	5년	정액법
비품	5년	정액법
기타유동자산	5년	정액법

유형자산을 구성하는 일부의 원가가 당해 유형자산의 전체원가에 비교하여 유의적이 라면 해당 유형자산을 감가상각할 때 그 부분은 별도로 구분하여 감가상각하고 있습니다.

유형자산의 감가상각방법, 잔존가치 및 내용연수는 매 보고기간말에 재검토하고 있으며, 이를 변경하는 것이 적절하다고 판단되는 경우 회계추정의 변경으로 회계처리 하고 있습니다.

유형자산의 장부금액은 처분하는 때, 사용이나 처분을 통하여 미래경제적효익이 기대되지 않을 때 제거하고 있으며 제거로 인하여 발생하는 손익은 자산을 제거할 때 당기손익으로 인식하고 있습니다.

(11) 무형자산

회사는 자산에서 발생하는 미래경제적효익이 기업에 유입될 가능성이 높고 자산의 원가를 신뢰성 있게 측정할 수 있는 경우에 무형자산으로 인식하고 있으며, 최초 인식 후에 무형자산은 원가에서 상각누계액과 손상차손누계액을 차감한 금액을 장부금액으로 하고 있습니다.

1) 개별취득

개별 취득하는 무형자산의 원가는 구입가격(매입할인과 리베이트를 차감하고 수입관세와 환급받을 수 없는 제세금을 포함)과 자산을 의도한 목적에 사용할 수 있도록 준비하는 데 직접 관련되는 원가로 구성되고 있습니다.

2) 사업결합으로 인한 취득

사업결합으로 취득하는 영업권과 분리하여 인식하는 무형자산의 취득원가는 취득일의 공정가치로 측정하고 있습니다.

3) 내부적으로 창출한 무형자산

연구(또는 내부 프로젝트의 연구단계)에서 발생한 지출은 발생시점에 비용으로 인식하고 있으며, 무형자산을 사용하거나 판매하기 위해 그 자산을 완성할 수 있는 기술적 실현가능성, 무형자산을 완성하여 사용하거나 판매하려는 기업의 의도, 무형자산을 사용하거나 판매할 수 있는 기업의 능력, 무형자산이 미래경제적효익을 창출하는 방법, 무형자산의 개발을 완료하고 그것을 판매하거나 사용하는 데 필요한 기술적, 재정적 자원 등의 입수가능성, 개발과정에서 발생한 무형자산 관련 지출을 신뢰성 있게 측정할 수 있는 기업의 능력을 모두 제시할 수 있는 경우에만 개발활동(또는 내부 프로젝트의 개발단계)에서 발생한 무형자산을 인식하고 있습니다. 내부적으로 창출

한 무형자산의 원가는 무형자산의 인식기준을 최초로 충족시킨 이후에 발생한 지출 금액의 합으로 하며 그 자산의 창출, 제조 및 경영자가 의도하는 방식으로 운영될 수 있게 준비하는 데 필요한 직접 관련된 모든 원가를 포함하고 있습니다. 내부적으로 창출한 영업권은 자산으로 인식하지 아니하고 있습니다.

4) 내용연수 및 상각

내용연수가 유한한 무형자산의 경우 상각대상금액은 자산이 사용가능한 때부터 내용연수동안 정액법으로 배분하고 있습니다. 상각대상금액은 잔존가치를 차감하여 결정하고 있으며, 잔존가치는 내용연수 종료 시점에 제 3자가 자산을 구입하기로 한 약정이 있거나, 무형자산의 활성시장이 있어 잔존가치를 그 활성시장에 기초하여 결정할 수 있고 그러한 활성시장이 내용연수 종료 시점에 존재할 가능성이 높은 경우를 제외하고는 영(0)으로 하고 있습니다. 내용연수가 유한한 무형자산의 상각기간과 상각방법은 매 보고기간말에 재검토하고 있으며 이를 변경하는 것이 적절하다고 판단되는 경우 회계추정의 변경으로 회계처리하고 있습니다.

내용연수가 비한정인 무형자산은 상각하지 아니하며, 매 보고기간말 혹은 손상을 시사하는 징후가 있을 때 회수가능액과 장부금액을 비교하여 손상검사를 수행하고 있습니다. 무형자산의 내용연수가 비한정이라는 평가를 계속하여 정당화하는지를 매 보고기간말에 재검토하여 적절하지 않은 경우 회계추정의 변경으로 처리하고 있습니다.

무형자산은 아래의 내용연수와 상각방법을 적용하고 있습니다.

구 분	내 용 연 수	상각방법
개 발 비	5년	정액법
산업재산권	5년	정액법
회 원 권	비한정	-
기타의무형자산	5년	정액법

5) 무형자산의 제거

무형자산은 처분하는 때, 사용이나 처분으로부터 미래경제적효익이 기대되지 않을

때 재무상태표에서 제거하며 무형자산의 제거로 인하여 발생하는 이익이나 손실은 순매각가액과 장부금액의 차이로 결정하고 자산을 제거할 때 당기손익으로 인식하고 있습니다.

(12) 정부보조금

회사는 정부보조금에 부수되는 조건의 준수와 보조금 수취에 대한 합리적인 확신이 있을 경우에만 정부보조금을 인식하고 있으며 시장이자율보다 낮은 이자율의 정부대여금의 효익은 정부보조금으로 처리하고 있습니다.

수익관련정부보조금은 정부보조금으로 보전하려 하는 관련원가와 대응시키기 위해 필요한 기간에 걸쳐 체계적인 기준에 따라 정부보조금을 수익으로 인식하며, 자산관련정부보조금은 자산의 장부금액을 결정할 때 차감하여 표시하고 감가상각자산의 내용연수에 걸쳐 감가상각비를 감소시키는 방식으로 당기손익으로 인식하고 있습니다. 이미 발생한 비용이나 손실에 대한 보전 또는 향후의 관련원가 없이 회사에 제공되는 즉각적인 금융지원으로 수취하는 정부보조금은 정부보조금을 수취할 권리가 발생하는 기간에 수익으로 인식하며, 비화폐성자산을 정부보조금으로 수취하는 경우 비화폐성자산의 공정가치를 평가하여 보조금과 자산 모두를 그 공정가치로 회계처리하고 있습니다.상환의무가 발생하게 된 정부보조금은 회계추정의 변경으로 회계처리하고 있습니다.

(13) 리스

리스는 리스제공자가 대가와 교환하여 식별되는 자산의 사용 통제권을 일정기간 동안 리스이용자에게 이전하는 계약입니다. 회사는 계약의 약정시점에, 계약 자체가 리스인지, 계약이 리스를 포함하는지를 판단합니다.

리스이용자 및 리스제공자는 리스계약이나 리스를 포함하는 계약에서 계약의 각 리스요소를 리스가 아닌 요소(이하'비리스요소'라고 함)와 분리하여 리스로 회계처리합니다. 다만, 회사는 리스이용자로서의 회계처리에서 실무적 간편법을 적용하여 비리스요소를 리스요소와 분리하지 않고 각 리스요소와 관련 비리스요소를 하나의 리스요소로 회계처리합니다.

회사는 리스개시일에 기초자산을 사용할 권리를 나타내는 사용권자산과 리스료를 지급할 의무를 나타내는 리스부채를 인식합니다. 다만 회사는 단기리스와 소액기초자산리스에 대하여 리스이용자의 인식, 측정 및 표시 규정을 적용하지 않는 예외규정을 선택하였습니다.

사용권자산은 리스개시일에 원가로 측정하고, 후속적으로 원가에서 감가상각누계액과 손상차손누계액을 차감하고, 리스부채의 재측정에 따른 조정을 반영하여 측정합니다. 또한 사용권자산은 리스개시일부터 사용권자산의 내용연수 종료일과 리스기간 종료일 중 이른 날까지 감가상각합니다. 사용권자산은 재무상태표에 '유형자산'으로 분류합니다.

리스부채는 리스개시일 현재 지급되지 않은 리스료의 현재가치로 측정됩니다. 리스의 내재이자율을 쉽게 산정할 수 있는 경우에는 그 이자율로 리스료를 할인하며 그 이자율을 쉽게 산정할 수 없는 경우에는 리스이용자의 증분차입이자율을 사용합니다. 리스부채는 후속적으로 리스부채에 대한 이자비용만큼 증가하고, 지급한 리스료를 반영하여 감소합니다.

잔존가치보중에 따라 지급할 것으로 예상되는 금액의 변동,지수나 요율(이율)의 변동, 리스기간의 변경, 매수선택권이나 연장선택권의 행사여부평가의 변동에 따라 미래 리스료가 변경되는 경우에 리스부채를 재측정합니다. 리스부채는 재무상태표에 '유동성장기부채' 또는 '장기차입금'으로 분류합니다.

단기리스(리스개시일에 리스기간이 12개월 이하인 리스)와 소액자산리스의 경우 예외 규정을 선택하여 리스료를 리스기간에 걸쳐 정액기준으로 비용을 인식합니다.

(14) 충당부채

충당부채는 과거사건의 결과로 현재의무가 존재하고, 당해 의무를 이행하기 위하여 경제적효익을 갖는 자원이 유출될 가능성이 높으며 당해 의무의 이행에 소요되는 금액을 신뢰성 있게 추정할 수 있는 경우에 인식하고 있습니다.

충당부채로 인식하는 금액은 현재의무를 보고기간말에 이행하기 위하여 소요되는 지출에 대한 최선의 추정치로서 최선의 추정치를 구할 때에는 관련된 사건과 상황에 대

한 불가피한 위험과 불확실성을 고려하고 있습니다. 화폐의 시간가치 효과가 중요한 경우 충당부채는 의무를 이행하기 위하여 예상되는 지출액의 현재가치로 평가하고 있으며 할인율은 부채의 고유한 위험과 화폐의 시간가치에 대한 현행 시장의 평가를 반영한 세전 이율이며 이 할인율에 반영되는 위험에는 미래 현금흐름을 추정할 때 고려된 위험은 반영하지 아니하고 있습니다. 현재의무를 이행하기 위하여 소요되는 지출 금액에 영향을 미치는 미래사건이 발생할 것이라는 충분하고 객관적인 증거가 있는 경우에는 그러한 미래사건을 감안하여 충당부채 금액을 추정하고 있으며, 자산의 예상처분이익은 충당부채를 측정하는 데 고려하지 아니하고 있습니다.

충당부채를 결제하기 위하여 필요한 지출액의 일부 또는 전부를 제 3자가 변제할 것이 예상되는 경우 회사가 의무를 이행한다면 변제를 받을 것이 거의 확실하게 되는 때에 한하여 변제금액을 인식하고 별도의 자산으로 회계처리하고 있으며 자산으로 인식하는 금액은 관련 충당부채 금액을 초과할 수 없습니다.

매 보고기간말마다 충당부채의 잔액을 검토하고, 보고기간말 현재 최선의 추정치를 반영하여 조정하며 의무이행을 위하여 경제적효익을 갖는 자원이 유출될 가능성이 더 이상 높지 아니한 경우에는 관련 충당부채를 환입하고 있습니다. 충당부채는 최초 인식과 관련있는 지출에만 사용하고 있습니다.

(15) 수익

회사는 2018년 1월 1일부터 기준서 제1115호 '고객과의 계약에서 생기는 수익'을 적용하였습니다. 제1115호에 따르면 모든 유형의 계약에 5단계 수익인식모형(①계약 식별 → ② 수행의무 식별 → ③ 거래가격 산정 → ④ 거래가격을 수행의무에 배분 → ⑤ 수행의무 이행 시 수익 인식)을 적용하여 수익을 인식합니다.

가. 수행의무의 식별

연결회사는 컴퓨터 및 주변기기 판매업 등을 영위하고 있습니다. 기업회계기준서제1115호 적용 시 당사의 수행의무는 고객과의 계약에서 재화의 공급으로 수행의무가 식별될 것으로 판단됩니다.

나. 변동대가

기업회계기준서 제1115호 적용 시 당사는 받을 권리를 갖게 될 대가를 더 잘 예측할 것으로 예상하는 기댓값 방법을 사용하여 변동대가를 추정하고, 반품기한이 경과할 때 이미 인식한 누적 수익금액 중 유의적인 부분을 되돌리지 않을 가능성이 매우 높은 금액까지만 변동대가를 거래가격에 포함하여 수익을 인식합니다. 기업이 받았거나 받을 대가 중에서 권리를 갖게 될 것으로 예상하지 않는 금액은 환불부채로 계상합니다.

(16) 종업원급여

1) 단기종업원급여

단기종업원급여는 임금, 사회보장분담금, 종업원이 관련 근무용역을 제공하는 회계기간의 말부터 12개월 이내에 결제될 유급연차휴가 또는 유급병가 등과 같은 단기유급휴가, 종업원이 관련 근무용역을 제공하는 회계기간의 말부터 12개월 이내에 지급될 이익분배금과 상여금 및 현직종업원을 위한 비화폐성급여를 포함하고 있습니다. 종업원이 회계기간에 근무용역을 제공한 때 근무용역과 교환하여 지급이 예상되는 단기종업원급여의 할인되지 않은 금액을 이미 지급한 금액을 차감한 후 미지급비용으로 인식하며, 이미 지급한 금액이 해당 급여의 할인되지 않은 금액보다 많은 경우에는 그 초과액 때문에 미래 지급액이 감소하거나 현금이 환급되는 만큼을 선급비용으로 인식하며, 다른 한국채택국제회계기준서에 따라 해당 급여를 자산의 원가에 포함하는 경우를 제외하고는 비용으로 인식하고 있습니다.

2) 퇴직급여

(가) 확정급여제도

확정급여제도는 확정기여제도 이외의 모든 퇴직급여제도로써 순확정급여부채로 인식하는 금액은 보고기간말 현재 확정급여채무의 현재가치에서 관련 확정급여채무를 직접 결제하는 데 사용할 수 있는 사외적립자산의 보고기간말 현재 공정가치를 차감한 금액이며, 확정급여채무는 매년 독립적인 보험계리법인에 의해 예측단위적립방식에 따라 산정하고 있습니다.

확정급여채무의 현재가치는 급여가 지급될 통화로 표시되고 관련 확정급여부채의 지급시점과 만기가 유사한 우량회사채의 시장수익률로 기대미래현금유출액을 할인하여 산정하고 있습니다.

확정급여원가 중 근무원가와 순확정급여부채(자산)의 순이자(손익)는 당기손익으로 인식하며, 순확정급여부채(자산)의 재측정요소는 기타포괄손익으로 인식하고 있습니다. 한편, 기타포괄손익에 인식되는 순확정급여부채(자산)의 재측정요소는 후속기간에 당기손익으로 재분류하지 아니하고 있습니다.

부의 순확정급여부채인 순확정급여자산은 제도로부터 환급받거나 제도에 대한 미래 기여금이 절감되는 방식으로 이용가능한 경제적효익의 현재가치의 합계를 한도로 인식하고 있습니다.

회사가 급여를 과거근무용역에 귀속시키는 확정급여제도를 새로 도입하거나 기존의 확정급여제도에서 과거근무용역에 대하여 지급해야 하는 급여를 변경하는 경우 발생하는 과거근무원가는 제도개정으로 인하여 발생하는 부채의 변동금액으로 측정하고 즉시 비용으로 인식하고 있습니다.

3) 기타장기종업원급여

기타장기종업원급여는 종업원이 관련 근무용역을 제공한 회계기간의 말부터 12개월이 지난 후에 결제될 것으로 예상되는 장기유급휴가, 그 밖의 장기근속급여, 장기장애편여, 이익분배금과 상여금, 이연보상을 포함하고 있습니다. 기타장기종업원급여와 관련하여 부채로 인식할 금액은 보고기간말 현재 확정급여채무의 현재가치에서 관련 확정급여채무를 직접 결제하는 데 사용할 수 있는 사외적립자산의 보고기간말 현재 공정가치를 차감하여 인식하고 있습니다.

4) 해고급여

해고급여에 대한 부채와 비용은 회사가 해고급여의 제안을 더 이상 철회할 수 없을 때와 기업회계기준서 제1037호 '충당부채, 우발부채, 우발자산'의 적용범위에 포함

되고 해고급여의 지급을 수반하는 구조조정에 대한 원가를 인식할 때 중 이른 날에 인식합니다.

(17) 자산손상

재고자산, 기업회계기준서 제1115호 '고객과의 계약에서 생기는 수익'에 따라 인식하는 계약자산과 계약을 체결하거나 이행하기 위해 든 원가에서 생기는 자산, 이연법인세자산, 종업원급여에서 생기는 자산, 금융자산, 공정가치로 측정되는 투자부동산, 매각예정비유동자산 등을 제외한 모든 자산의 손상은 아래의 방법으로 손상차손을 인식하고 있습니다.

내용연수가 비한정인 무형자산, 아직 사용할 수 없는 무형자산 및 사업결합으로 취득한 영업권에 대해서는 자산손상을 시사하는 징후가 있는지에 관계없이 매년 회수가능액을 추정하고 장부금액과 비교하여 손상검사를 하고 있으며, 그 외의 자산은 매 보고기간말마다 자산손상을 시사하는 징후가 있는지를 검토하고 그러한 징후가 있다면 개별 자산별로 회수가능액을 추정하며 개별 자산의 회수가능액을 추정할 수 없다면 그 자산이 속하는 현금창출단위의 회수가능액을 추정하고 있습니다.

자산의 회수가능액은 자산 또는 현금창출단위의 순공정가치와 사용가치 중 더 많은 금액으로 측정하고 있습니다. 자산의 회수가능액이 장부금액에 미달하는 경우 자산의 장부금액을 회수가능액으로 감소시키며, 손상차손은 즉시 당기손익으로 인식하고 있습니다.

손상검사 목적상 사업결합으로 취득한 영업권은 사업결합으로 인한 시너지효과의 혜택을 받게 될 것으로 기대되는 각 현금창출단위에 취득일로부터 배분되고 있습니다. 영업권이 배분된 현금창출단위에 대해서는 매년 그리고 손상을 시사하는 징후가 있을 때마다 영업권을 포함한 현금창출단위의 장부금액과 회수가능액을 비교하여 손상검사를 하고 있으며 현금창출단위의 장부금액이 회수가능액을 초과하는 경우에는 손상차손을 인식하고 있습니다. 현금창출단위의 손상차손은 우선 현금창출단위에 배분된 영업권의 장부금액을 감소시키고 그 다음 현금창출단위에 속하는 다른 자산에 각각 장부금액에 비례하여 배분하고 있습니다.

매 보고기간말마다 영업권을 제외한 자산에 대해 과거에 인식한 손상차손이 더 이상 존재하지 않거나 감소된 것을 시사하는 징후가 있는지를 검토하여 징후가 있는 경우 당해 자산의 회수가능액을 추정하고 있으며 직전 손상차손의 인식시점 이후 회수가능액을 결정하는 데 사용된 추정치에 변화가 있는 경우에만 환입하고 있습니다. 손상차손환입으로 증가된 장부금액은 과거에 손상차손을 인식하기 전 장부금액의 감가상각 또는 상각 후 잔액을 초과할 수 없으며, 손상차손환입은 즉시 당기손익으로 인식하고 있습니다. 현금창출단위의 손상차손환입은 현금창출단위를 구성하는 자산들(영업권 제외)의 장부금액에 비례하여 배분하며, 영업권에 대해 인식한 손상차손은 후속기간에 환입하지 않고 있습니다.

(18) 법인세

법인세비용(수익)은 당기법인세비용(수익)과 이연법인세비용(수익)으로 구성되어 있습니다. 당기법인세와 이연법인세는 수익이나 비용으로 인식하여 당기손익에 포함하고 있으며, 동일 회계기간 또는 다른 회계기간에 자본에 직접 가감되는 항목과 관련된 당기법인세와 이연법인세는 자본에 직접 가감하고 있습니다.

1) 당기법인세

당기법인세는 회계기간의 과세소득(세무상결손금)에 대하여 납부할(환급받을) 법인세액이며, 과세소득(세무상결손금)은 과세당국이 제정한 법규에 따라 납부할(환급받을) 법인세를 산출하는 대상이 되는 회계기간의 이익(손실)으로서 포괄손익계산서의 손익과는 차이가 있습니다.

당기 및 과거기간의 당기법인세부채(자산)는 보고기간말까지 제정되었거나 실질적으로 제정된 세율(및 세법)을 사용하여, 과세당국에 납부할(과세당국으로부터 환급받을) 것으로 예상되는 금액으로 측정하고 있습니다.

당기 및 과거기간의 당기법인세 중 납부되지 않은 부분을 부채로 인식하며, 과거기간에 납부하여야 할 금액을 초과해서 납부하였다면 그 초과금액은 자산으로 인식하고 있으며, 과거 회계기간의 당기법인세에 대하여 소급공제가 가능한 세무상결손금과 관련된 혜택은 자산으로 인식하고 있습니다.

2) 이연법인세

회사는 모든 가산할 일시적차이에 대하여 이연법인세부채를 인식하고 있습니다. 다만 영업권을 최초로 인식하는 경우와 자산·부채가 최초로 인식되는 거래가 사업결합거래가 아니고 거래 당시의 회계이익이나 과세소득(세무상결손금)에 영향을 미치지 아니하는 거래인 경우 및 종속기업·지점 및 관계기업에 대한 투자자산 그리고 공동약정투자지분과 관련된 가산할 일시적차이에 대하여 지배기업·투자자 또는 참여자가 일시적차이의 소멸시점을 통제할 수 있고 예측가능한 미래에 일시적차이가 소멸하지 않을 가능성이 높은 경우에 발생하는 이연법인세부채는 인식하지 아니하고 있습니다.

회사는 차감할 일시적차이가 사용될 수 있는 과세소득의 발생가능성이 높은 경우에 모든 차감할 일시적차이에 대하여 이연법인세자산을 인식하고 있습니다. 다만, 자산이나 부채를 최초로 인식할 때 발생하는 거래로 사업결합거래가 아니고 거래 당시 회계이익이나 과세소득(세무상결손금)에 영향을 미치지 않는 거래인 경우 및 종속기업·지점 및 관계기업에 대한 투자자산 그리고 공동약정투자지분과 관련된 모든 차감할 일시적차이에 대하여 일시적차이가 예측가능한 미래에 소멸할 가능성이 높지않거나 일시적차이가 사용될 수 있는 과세소득이 발생할 가능성이 높지 않은 경우에는 이연법인세자산은 인식하지 아니하고 있습니다. 미사용 세무상결손금과 세액공제가 사용될 수 있는 미래 과세소득의 발생가능성이 높은 경우 그 범위 안에서 이월된 미사용 세무상결손금과 세액공제에 대하여 이연법인세자산을 인식하고 있습니다.

이연법인세자산의 장부금액은 매 보고기간말에 검토하며 이연법인세자산의 일부 또는 전부에 대한 혜택이 사용되기에 충분한 과세소득이 발생할 가능성이 더 이상 높지 않다면 이연법인세자산의 장부금액을 감액시키고 감액된 금액은 사용되기에 충분한 과세소득이 발생할 가능성이 높아지면 그 범위 내에서 환입하고 있습니다.

이연법인세 자산과 부채는 보고기간말까지 제정되었거나 실질적으로 제정된 세율(및 세법)에 근거하여 당해 자산이 실현되거나 부채가 결제될 회계기간에 적용될 것으로 기대되는 세율을 사용하여 측정하고 있으며 이연법인세 자산과 부채는 할인하지 아니하고 있습니다.

회사가 당기법인세자산과 당기법인세부채를 상계할 수 있는 법적으로 집행가능한 권리를 가지고 있으며 동일한 과세당국에 의해서 부과되는 법인세와 관련하여 이연법인세자산과 이연법인세부채를 상계하고 있습니다.

3) 중간기간의 법인세비용

회사의 중간기간의 법인세비용은 각 중간기간에 전체 회계연도에 대해서 예상되는 최선의 가중평균연간법인세율의 추정에 기초하여 인식하고 있습니다.

(19) 주당이익

회사는 기본주당이익과 희석주당이익을 보통주에 귀속되는 계속영업손익과 당기순손익에 대하여 계산하고 포괄손익계산서에 표시하고 있습니다.

기본주당이익은 보통주에 귀속되는 특정 회계기간의 당기순손익을 그 기간에 유통된 보통주식수를 가중평균한 주식수로 나누어 계산하고 있으며, 보통주에 귀속되는 금액은 계속영업손익과 당기순손익 각각의 금액에서 자본으로 분류된 우선주에 대한 세후우선주 배당금, 우선주 상환시 발생한 차액 및 유사한 효과를 조정한 금액입니다.

희석주당이익은 모든 희석효과가 있는 잠재적보통주의 영향을 고려하여 보통주에 귀속되는 당기순손익 및 가중평균유통보통주식수를 조정하여 계산하고 있습니다.

(20) 중단영업

회사는 별도의 주요 사업계열이나 영업지역을 처분하거나 매각예정으로 분류되는 경우 등을 중단영업으로 분류하고 있으며, 중단영업이 있는 경우 세후 중단영업손익 등을 포괄손익계산서에 단일금액으로 표시하고 중단영업의 수익, 비용 및 세전 중단영업손익 등을 공시하고 있습니다. 또한, 회사는 비교표시되는 과거 재무제표에 중단영업관련 공시사항을 다시 표시하고 있습니다.

3. 영업부문

(1) 일반정보

가. 각 보고부문이 수익을 창출하는 제품과 용역의 유형에 대한 설명

연결회사는 제품과 용역의 성격에 따라 4개의 부문(IT사업부문, 창업투자, 이커머스 솔루션 및 이커머스, 교육서비스)으로 구분하고 있습니다.

나. 영업부문의 당기손익, 영업부문의 자산과 부채의 측정

영업부문들의 회계정책은 유의적인 회계정책의 요약에 기술된 회계정책과 동일합니다. 경영진은 부문손익에 근거하여 영업부문의 성과를 평가하고 있으며, 연결실체는 부문간 매출과 부문 간 이전을 제3자에게 발생하는 매출과 이전인 것처럼, 즉 현행시 장가격으로 회계처리합니다.

다. 경영진이 보고부문을 식별하기 위해 사용하는 요소

연결회사의 보고부문은 서로 다른 제품과 용역을 제공하는 전략적 사업단위입니다. 각 사업은 서로 다른 기술과 마케팅 전략을 요구하기 때문에 별도로 운영되고 있습니다.

(2) 부문당기손익, 부문자산 및 부문부채에 관한 정보

가. 당기 및 전기 중 연결실체의 보고부문별 수익 및 성과는 다음과 같습니다.

(단위:천원)

<당기>

구 분	IT사업부문	창업투자	이커머스 솔루션 및 이커머스	교육서비스	합계
매출액	92,598,224	798,252	6,828,789	5,443,182	105,668,447
금융수익	13,000	110,184	81,866	4,967	210,017
금융원가	543,664	16,272	6,077	63,287	629,300
감가상각비와 무형자산상각비	442,754	16,065	117,859	525,201	1,101,879
보고부문 당기순이익	2,699,882	(18,447)	858,863	214,350	3,754,649
보고부문 자산	75,896,873	5,492,538	4,510,650	3,487,368	89,387,429
보고부문 부채	30,646,463	470,013	2,805,603	2,385,718	36,307,797

(*) 상기 보고부문별 수익 및 성과는 별도재무제표 기준으로 작성되었습니다.

<전기>

구 분	IT사업부문	창업투자	이커머스 솔루션 및 이커머스	교육서비스	합계
매출액	158,016,504	1,295,014	7,303,915	5,397,429	172,012,862
금융수익	17,729	-	45,614	4,232	67,575
금융원가	321,009	-	12,927	49,221	383,157
감가상각비와 무형자산상각비	247,638	2,794	120,897	355,835	727,164
보고부문 당기순이익(손실)	2,810,915	230,529	1,201,289	641,450	4,884,183
보고부문 자산	69,653,218	5,762,773	3,804,595	2,579,516	81,800,102
보고부문 부채	27,257,897	731,496	2,979,357	1,732,952	32,701,702

(*) 상기 보고부문별 수익 및 성과는 별도재무제표 기준으로 작성되었습니다.

나. 보고부문들의 수익의 합계에서 연결회사 수익으로의 조정내역은 다음과 같습니다.

(단위:천원)

구분	당기	전기
보고부문 수익의 합계	105,668,447	172,012,862
부문간 수익 제거	(293,212)	(165,488)
연결회사 수익	105,375,235	171,847,374

다. 보고부문들의 자산의 합계에서 연결회사 자산으로의 조정내역은 다음과 같습니다.(단위:천원)

구분	당기	전기
보고부문 자산 합계	89,387,429	81,800,102
부문간 내부채권/채무 제거	(105,000)	(105,000)
부문간 비현금성자산 제거	(7,955,975)	(7,955,976)
연결회사 자산	81,326,454	73,739,126

라. 보고부문들의 부채의 합계에서 연결회사 부채로의 조정내역은 다음과 같습니다.(단위:천원)

구분	당기	전기
보고부문 부채 합계	36,307,797	32,701,702
부문간 내부채권/채무 제거	(105,000)	(105,000)
연결회사 부채	36,202,797	32,596,702

(3) 회사 전체 수익의 10% 이상을 차지하는 외부고객으로부터의 수익금액 정보는 다음과 같습니다.(단위:천원)

<당기>

구분	금액	영업부문
주요거래처(A)	15,895,781	IT-유통부문
합 계	15,895,781	

<전기>

구분	금액	영업부문
주요거래처(A)	84,200,367	IT-유통부문
합 계	84,200,367	

4. 금융자산과 금융부채의 범주별 분류

(1) 보고기간 종료일 현재의 금융자산의 범주별 장부가액은 다음과 같습니다.

(단위 : 천 원)

<당기>

구분	상각후원가 측정 금융자산	기타포괄손익- 공정가치측정금융자산	당기손익- 공정가치측정금융자산	합계
현금및현금성자산	5,900,880	-	-	5,900,880
단기금융자산	5,377,293	-	-	5,377,293
매출채권	20,209,774	-	-	20,209,774
기타금융자산	848,832	-	-	848,832
상각후원가-측정금융자산	-	-	-	-
기타포괄-공정가치측정금융자산	-	42,267	-	42,267
당기손익-공정가치측정금융자산	-	-	611,755	611,755
장기기타금융자산	704,932	-	-	704,932
합 계	33,041,711	42,267	611,755	33,695,733

<전기>

구분	상각후원가 측정 금융자산	기타포괄손익- 공정가치측정금융자산	당기손익- 공정가치측정금융자산	합계
현금및현금성자산	6,265,453	-	-	6,265,453
단기금융자산	2,320,863	-	-	2,320,863
매출채권	24,543,430	-	-	24,543,430
기타금융자산	187,702	-	-	187,702
상각후원가-측정금융자산	1,000,000	-	-	1,000,000
기타포괄-공정가치측정금융자산	-	129,962	-	129,962
당기손익-공정가치측정금융자산	-	-	265,067	265,067
장기기타금융자산	571,892	-	-	571,892
합 계	34,889,340	129,962	265,067	35,284,369

(2) 보고기간 종료일 현재의 금융부채의 범주별 장부가액은 다음과 같습니다.

(단위 : 천원)

<당기>

구분	상각후원가- 금융부채	당기손익인식- 금융부채	합계
매입채무	12,276,849	-	12,276,849
단기차입금	14,390,343	-	14,390,343
기타금융부채	1,866,124	-	1,866,124
장기기타금융부채	1,837,038	-	1,837,038
합 계	30,370,354	-	30,370,354

<전기>

구분	상각후원가- 금융부채	당기손익인식- 금융부채	합계
매입채무	12,302,184	-	12,302,184
단기차입금	10,907,834	-	10,907,834
기타금융부채	2,504,016	-	2,504,016
장기기타금융부채	1,298,259	-	1,298,259
합 계	27,012,293	-	27,012,293

5. 현금및현금성자산

연결재무상태표 상의 현금및현금성자산은 현금흐름표 상의 현금과 동일합니다.

6. 단기금융자산

(1) 보고기간종료일 현재 단기금융자산의 세부내역은 다음과 같습니다.(단위:천원)

구분	당기	전기
정기예금	5,377,293	2,320,863
합계	5,377,293	2,320,863

(2) 보고기간 종료일 현재 사용이 제한된 단기금융자산의 내역은 다음과 같습니다.

(단위:천원)

계정명	은행명	당기	사용제한내역
정기예금	우리은행	100,000	질권설정
정기적금	기업은행	60,000	차입금 담보

7. 매출채권 및 기타상각후원가 금융자산

(1) 보고기간 종료일 현재 매출채권 및 기타상각후원가 금융자산의 내역은 다음과 같습니다.(단위:천원)

구분	당기			전기		
	채권액	손실충당금	장부금액	채권액	손실충당금	장부금액
매출채권	21,015,073	805,299	20,209,774	25,408,086	864,656	24,543,430
기타금융자산	848,832	-	848,832	187,702	-	187,702
미수금	831,153	-	831,153	183,615	-	183,615
미수수익	17,679	-	17,679	4,087	-	4,087
장기기타금융자산	704,932	-	704,932	571,892	-	571,892
보증금	704,932	-	704,932	571,892	-	571,892
합계	22,568,837	805,299	21,763,538	26,167,680	864,656	25,303,024

(2) 보고기간 종료일 현재 매출채권 연령별 장부금액은 아래와 같습니다.(단위:천원)

구분	6월이하	1년이하	2년이하	2년초과	계
당기말	20,413,239	218	-	601,616	21,015,073
전기말	24,746,118	92,590	-	569,378	25,408,086

(3) 회사는 약정 회수기일로부터 연체된 채권에 대해서 연령 분석 및 경험률에 근거한 충당금을 설정하고 있습니다.

(4) 회사는 채무자의 부도 및 파산 등 회수가 불확실한 채권은 예상 변제금액, 담보의 종류 및 금액을 고려하여 손상차손을 인식합니다.

(5) 매출채권 및 기타상각후원가 금융자산에 대한 손실충당금의 변동내역은 다음과 같습니다.(단위:천원)

<당기>

구분	기초	대손상각비	대손충당금환입	채권환입(제각)	기타증감	기말
매출채권	864,656	-	(55,928)	(3,430)	-	805,298
합계	864,656	-	(55,928)	(3,430)	-	805,298

<전기>

구분	기초	대손상각비	대손충당금환입	채권환입(제각)	기타증감	기말
매출채권	1,070,620	4,437	(209,744)	(657)	-	864,656
유동성 기타금융자산	3,934,864	-	-	(3,934,864)	-	-
비유동성 기타금융자산	300,000	-	(200,000)	(100,000)	-	-
합계	5,305,484	4,437	(409,744)	(4,035,521)	-	864,656

(6) 보고기간 종료일 현재 신용위험의 최대 노출금액은 위에서 언급한 채권의 각 종류별 장부가액입니다. 손상된 매출채권에 대한 손실충당금 설정액은 손익계산서상 판매비와 관리비에 포함되어 있으며, 그 외 채권에 대한 손실충당금 설정액은 기타비용에 포함되어 있습니다. 손실충당금의 감소는 일반적으로 과거 대손설정의 사유가 해소되거나 회수가능성이 없는 채권을 제각할 경우 발생하고 있습니다.

8. 상각후원가-측정 금융자산

(1) 보고기간 종료일 현재 상각후원가-공정가치금융자산의 내역은 다음과 같습니다.(단위:천원)

구분	당기	전기
비유동성 상각후원가-공정가치금융자산	-	1,000,000
회사채	-	1,000,000
합계	-	1,000,000

(2) 보고기간 종료일 현재 상각후원가-공정가치금융자산의 상세 내역은 다음과 같습니다.(단위:천원)

구분	만기	이자율(%)	당기		전기	
			취득금액	장부금액	취득금액	장부금액
(주)웰컴캐피탈 (구, 웰릭스캐피탈(주)) (*)	2022-10-20	4.75%	-	-	1,000,000	1,000,000
합계			-	-	1,000,000	1,000,000

(*) 당기 중 처분하여 원금 및 이자를 회수하였습니다.

9. 기타포괄손익-공정가치금융자산

(1) 보고기간 종료일 현재 기타포괄손익-공정가치금융자산의 내역은 다음과 같습니다.(단위:천원).

구분	당기	전기
시장성있는지분증권	20,300	22,995
시장성없는지분증권	21,967	106,967
합계	42,267	129,962

(2) 보고기간 종료일 현재 시장성 있는 지분증권의 상세 내역은 다음과 같습니다.
(단위:천원)

투자회사명	소유 주식수	지분율	당기		전기	
			취득가액	장부가액	취득가액	장부가액
(주)솔리드	3,500	0.01%	26,414	20,300	26,414	22,995

(3) 보고기간 종료일 현재 시장성 없는 지분증권의 상세 내역은 다음과 같습니다.
(단위:천원)

투자회사명	소유 주식수	지분율	당기		전기	
			취득가액	장부가액	취득가액	장부가액
정보통신공제조합	100	0.01%	20,967	20,967	20,967	20,967
(주)자이닉스	10,000	14.29%	1,000,000	-	1,000,000	-
PT. NEMO INDONESIA(*1)	5,990	46.08%	661,411	-	661,411	-

투자회사명	소유 주식수	지분율	당기		전기	
			취득가액	장부가액	취득가액	장부가액
비욘드마켓(*1)	200	10.00%	1,000	1,000	1,000	1,000
메타닉스(주)(*2)	17,000	32.57%	-	-	85,000	85,000
네모엠엔애드	20,000	100.00%	100,000	-	100,000	-
합계			1,783,378	21,967	1,868,378	106,967

(*1) 보고기간 종료일 현재 회사에 대한 유의적인 영향력과 손익에 미치는 영향의 중요성이 미미하다고 판단하여 기타포괄손익-공정가치측정 금융자산으로 분류하고 있습니다.

(*2) 기타포괄손익-공정가치금융자산에서 관계기업투자주식으로 재분류하였습니다.

(4) 보고기간 종료일 현재 기타포괄손익-공정가치측정금융자산의 장부가액과 공정가액은 큰 차이가 없을 것으로 추정되며, 신용위험의 최대 노출금액은 기타포괄-공정가치측정금융자산의 장부금액입니다.

(5) 당기 중 금융자산에 대한 기타포괄손실로 인식한 금액은 (-)2.7 백만원
(전기: (-)1.9 백만원) 입니다.

10. 당기손익-공정가치금융자산

(1) 보고기간 종료일 현재 당기손익-공정가치금융자산의 내역은 다음과 같습니다.
(단위:천원)

구분	당기	전기
시장성있는지분증권	548,651	65,048
시장성없는지분증권	63,104	200,019
소계	611,755	265,067

(2) 보고기간 종료일 현재 시장성 있는 지분증권의 상세 내역은 다음과 같습니다.

(단위:천 원)

투자회사명	소유 주식수	지분율	당기		전기	
			취득가액	장부가액	취득가액	장부가액
LF	1,250	0.01%	50,500	19,875	50,500	21,563
심텍	875	0.01%	10,755	23,144	10,755	39,944
심텍홀딩스	745	0.01%	9,158	2,116	9,158	3,542
콘텐츠리중앙	50	0.01%	2,324	1,427	-	-
닌텐도	1,000	0.01%	57,622	52,730	-	-
에르메스	10	0.01%	32,874	39,050	-	-
LVMH 모에 헤네시 루이 비통	10	0.01%	7,941	9,187	-	-
(주)코스텍시스템(*1)	59,250	2.07%	312,500	401,122	-	-
소계			483,674	548,651	70,413	65,049

(*1) 당기 중 상장되어 시장성 없는 지분증권에서 시장성 있는 지분증권으로 표시하였었습니다.

(3) 보고기간 종료일 현재 시장성 없는 지분증권의 상세 내역은 다음과 같습니다.

(단위:천 원)

투자회사명	소유 주식수	지분율	당기		전기	
			취득가액	장부가액	취득가액	장부가액
Global Opportunities Fund	1	0.21%	65,794	63,103	65,794	63,103
코아트리	38,332	0.00%	1	1	1	1
(주)코스텍시스템	59,250	2.07%	-	-	312,500	136,914
합계			65,795	63,104	378,295	200,018

11. 재고자산

(1) 보고기간 종료일 현재 재고자산의 장부금액은 아래와 같습니다.(단위:천 원)

구분	당기	전기
상품	15,837,028	10,597,549
평가충당금	(649,436)	(759,430)
합계	15,187,592	9,838,119

(2) 당기 중 매출원가로 비용 인식한 재고자산의 원가는 86,692 백만원(전기: 151,751 백만원)입니다.

12. 기타유동자산

보고기간 종료일 현재 기타유동자산 및 기타비유동자산의 내역은 다음과 같습니다.
(단위:천 원)

구분	당기	전기
선급비용	22,768	15,998
선급금	249,066	42,831
합계	271,834	58,829

13. 유형자산

(1) 보고기간 종료일 현재 유형자산 장부가액의 세부내역은 다음과 같습니다.

(단위:천 원)

구분	토지	건물	기계장치	비품	차량운반구	사용권자산	기타유형자산	합계
2022.12.31								
취득원가	2,230,500	1,331,521	587,975	1,699,921	325,900	3,605,499	1,090,222	10,871,538
감가상각누계액	-	(684,862)	(502,216)	(1,027,786)	(264,012)	(1,418,788)	(398,638)	(4,296,302)
국고보조금	-	-	-	(793)	-	-	-	(793)
순장부금액	2,230,500	646,659	85,759	671,342	61,888	2,186,711	691,584	6,574,443
2021.12.31								
취득원가	2,230,500	1,331,521	587,975	1,249,130	325,900	2,194,285	482,324	8,401,635

구 분	토지	건물	기계장치	비품	차량운반구	사용권자산	기타유형자산	합계
감가상각누계액	-	(651,574)	(457,288)	(860,913)	(248,001)	(809,193)	(277,628)	(3,304,597)
국고보조금	-	-	-	(2,853)	-	-	-	(2,853)
순장부금액	2,230,500	679,947	130,687	385,364	77,899	1,385,092	204,696	5,094,185

(2) 당기 및 전기 중 유형자산 장부가액의 변동내역은 다음과 같습니다.(단위:천 원)

<당기>

구분	토지	건물	기계장치	비품	차량운반구	사용권자산	기타유형자산	합계
기초 순장부금액	2,230,500	679,947	130,687	385,364	77,899	1,385,092	204,696	5,094,185
취득	-	-	-	450,791	-	1,411,214	607,897	2,469,902
처분/재분류	-	-	-	-	-	-	-	-
감가상각비	-	(33,288)	(44,928)	(164,813)	(16,011)	(609,595)	(121,009)	(989,644)
기말 순장부금액	2,230,500	646,659	85,759	671,342	61,888	2,186,711	691,584	6,574,443

<전기>

구분	토지	건물	기계장치	비품	차량운반구	사용권자산	기타유형자산	합계
기초 순장부금액	2,230,500	713,235	179,683	231,079	1	817,853	234,350	4,406,701
취득	-	-	-	253,532	80,567	952,290	24,450	1,310,839
처분/재분류	-	-	(8)	(2,403)	-	(7,975)	-	(10,386)
감가상각비	-	(33,288)	(48,988)	(96,844)	(2,669)	(377,076)	(54,104)	(612,969)
기말 순장부금액	2,230,500	679,947	130,687	385,364	77,899	1,385,092	204,696	5,094,185

(3) 보고기간 종료일 현재 차입금 등과 관련하여 담보로 제공되어 있는 유형자산은 다음과 같습니다. 담보자산은 투자부동산으로 분류된 토지,건물을 포함합니다.

(단위:천 원)

지급보증처	보증내용	담보자산종류	담보설정금액
하나은행	근저당	건물.토지	10,800,000
한국휴렛팩커드(유)	근저당	건물.토지	3,000,000
(주)다날에프엔비	전세권	건물.토지	100,000
합계			13,900,000

14. 무형자산

(1) 보고기간 종료일 현재 무형자산 장부가액의 세부내역은 다음과 같습니다.

(단위:천원)

구분	소프트웨어	회원권	영업권	개발비	산업재산권	합계
2022. 12. 31						
취득원가	227,450	212,927	10,374,732	521,240	76,253	11,412,603
상각 및 손상누계액	(202,537)	(43,300)	(9,733,066)	(521,240)	(62,401)	(10,562,545)
순장부금액	24,913	169,627	641,666	-	13,852	850,058
2021. 12. 31						
취득원가	228,684	212,927	10,374,732	521,240	72,639	11,410,222
상각 및 손상누계액	(191,318)	(43,300)	(9,733,066)	(416,992)	(55,927)	(10,440,603)
순장부금액	37,366	169,627	641,666	104,248	16,712	969,619

(2) 당기 및 전기 중 무형자산 장부가액의 변동내역은 다음과 같습니다.(단위:천원)

<당기>

구분	소프트웨어	회원권	영업권	개발비	산업재산권	합계
기초순장부금액	37,366	169,627	641,666	104,248	16,712	969,619
취득	-	-	-	-	4,456	4,456
처분/재분류	-	-	-	-	-	-
무형자산상각비	(12,453)	-	-	(104,248)	(7,316)	(124,017)
기말순장부금액	24,913	169,627	641,666	-	13,852	850,058

<전기>

구분	소프트웨어	회원권	영업권	개발비	산업재산권	합계
기초순장부금액	36,004	350,469	641,666	208,496	25,273	1,261,908
취득	15,210	-	-	-	4,532	19,742
처분/재분류	-	(180,842)	-	-	-	(180,842)
무형자산상각비	(13,848)	-	-	(104,248)	(13,093)	(131,189)
기말순장부금액	37,366	169,627	641,666	104,248	16,712	969,619

(3) 무형자산상각비의 분류

당기 및 전기 중 무형자산상각비는 다음과 같이 분류되었습니다.(단위:천원)

구분	당기	전기
매출원가	11,781	16,994
판매비와관리비	112,235	114,195
합계	124,016	131,189

15. 투자부동산

(1) 보고기간 종료일 현재 투자부동산 장부금액의 구성내역은 다음과 같습니다.
(단위:천원)

<당기>

구분	토지	건물	합계
취득원가	5,460,880	3,259,930	8,720,810
감가상각누계액	-	(1,675,493)	(1,675,493)
장부금액	5,460,880	1,584,437	7,045,317

<전기>

구분	토지	건물	합계
취득원가	5,460,880	3,259,930	8,720,810
감가상각누계액	-	(1,593,995)	(1,593,995)
장부금액	5,460,880	1,665,935	7,126,815

(2) 당기 및 전기 중 투자부동산 순장부금액의 변동내역은 다음과 같습니다.

(단위:천원)

<당기>

구 분	토지	건물	합계
기초 순장부금액	5,460,880	1,665,935	7,126,815
감가상각비	-	(81,498)	(81,498)
기말 순장부금액	5,460,880	1,584,437	7,045,317

<전기>

구 분	토지	건물	합계
기초 순장부금액	5,460,880	1,747,433	7,208,313
감가상각비	-	(81,498)	(81,498)
기말 순장부금액	5,460,880	1,665,935	7,126,815

(3) 보고기간 종료일 현재 투자부동산의 공정가치는 다음과 같습니다.(단위:천원)

구분	당기	전기
토지	10,478,888	10,118,566
건물	2,546,289	2,628,427
합계	13,025,177	12,746,993

(4) 당기 및 전기 중 투자부동산과 관련하여 손익계산서에 인식된 금액은 다음과 같습니다.(단위:천원)

구분	당기	전기
임대수익	533,504	568,716
임대비용	419,735	440,921

16. 리스

(1) 보고기간말 현재 기초자산 유형별 사용권자산의 내역은 다음과 같습니다.

(단위:천원)

구분	당기	전기
차량운반구	46,456	24,232
부동산	954,961	591,095
기타리스자산	1,185,294	769,765
합계	2,186,711	1,385,092

(2) 보고기간 중 리스와 관련해 손익으로 인식된 금액은 다음과 같습니다.(단위:천원)

구분	당기	전기
사용권자산의 감가상각비		
부동산	20,550	20,349
차량운반구	402,182	330,183
기타리스자산	186,863	26,544
합계	609,595	377,076
리스부채에 대한 이자비용	76,668	44,484
변동리스료	354,503	463,670
소액리스료	16,663	11,922
합계	447,834	520,076

(3) 보고기간말 현재 리스부채의 내역은 다음과 같습니다. (단위:천원)

구분	당기	전기
기초	1,427,919	857,673
증가	1,411,214	952,290
감소(해약해지)	-	(8,304)
리스료지급	(601,007)	(373,740)
당기말	2,238,126	1,427,919

(4) 보고기간말 현재 리스부채의 유동성분류 내역은 다음과 같습니다.(단위:천 원)

구 분	유동	비유동	합계
리스부채	823,062	1,628,623	2,451,685
현재가치할인차금	(20,974)	(192,585)	(213,559)
합계	802,088	1,436,038	2,238,126

17. 관계기업투자주식

(1) 보고기간 종료일 현재 관계기업투자의 세부 내역은 다음과 같습니다.(단위:천 원)

회사명	소재국가	지분율(%)	당기	전기
(주)소만사	한국	21.86%	15,176,602	13,263,485
유비쿼스(주)	한국	23.64%	395,859	139,530
(주)엠투소프트	한국	25.35%	2,085,209	1,942,739
메타닉스(주)(*1)	한국	32.57%	40,494	-
합 계			17,698,164	15,345,754

(*1) 당기 중 유의적인 영향력과 손익에 미치는 영향이 중요해짐에 따라 관계기업 투자로 재분류하였습니다.

(2) 보고기간 종료일 현재 관계기업투자의 변동내역은 다음과 같습니다.(단위:천 원)

<당기>

구분	(주)소만사	유비쿼스(주)	(주)엠투소프트	메타닉스(주)	합계
기초	13,263,485	139,530	1,942,739	-	15,345,754
관계기업투자 계정재분류				85,000	85,000
관계기업투자손익	2,132,286	256,329	147,204	(44,506)	2,491,313
관계기업자본변동	324	-	(4,734)	-	(4,410)
관계기업지분취득(*1)	-	-	-	-	-
배당	(219,493)	-	-	-	(219,493)
기말	15,176,602	395,859	2,085,209	40,494	17,698,164

<전기>

구분	(주)소만사	유비쿼스(주)	(주)엠투소프트	합계
기초	11,856,112	39,427	1,865,012	13,760,551
관계기업투자손익	1,626,382	100,103	79,409	1,805,894
관계기업자본변동	484	-	(1,682)	(1,198)
배당	(219,493)	-	-	(219,493)
기말	13,263,485	139,530	1,942,739	15,345,754

18. 단기차입금

(1) 보고기간 종료일 현재 단기차입금 내역은 다음과 같습니다.(단위:천원)

차입처	차입용도	연이자율	당기	전기
하나은행	구매자금대출	5.33%	7,280,000	5,740,000
하나은행	일반대출	5.84%	1,720,000	1,820,000
우리은행	구매자금대출	6.84%	2,340,000	2,340,000
전북은행(어음할인)	어음할인	5.73%	10,772	32,314
기업은행(어음할인)	어음할인	5.46%	29,571	129,520
국민은행	구매자금대출	4.47%	-	290,000
국민은행	일반대출	4.40%	2,500,000	290,000
중소기업은행	일반대출	4.26%~6.03%	510,000	266,000
합계			14,390,343	10,907,834

19. 기타금융부채, 기타유동부채 및 장기기타금융부채

(1) 보고기간 종료일 현재 연결회사의 기타금융부채, 기타유동부채 및 장기기타금융부채의 내역은 다음과 같습니다. (단위:천원)

구분	당기	전기
기타금융부채	1,866,124	2,504,016
미지금금	801,496	1,097,720

구분	당기	전기
예수보증금	20,000	70,000
미지급비용	242,540	805,637
리스유동부채	802,088	530,660
기타유동부채	2,388,654	2,265,039
예수금	138,384	123,663
선수금	2,250,270	2,011,066
미지급법인세	-	130,310
장기기타금융부채	1,837,038	1,298,259
장기임대보증금	401,000	401,000
리스비유동부채	1,436,038	897,259

20. 법인세비용

(1) 회사의 법인세비용차감전순이익에 대한 법인세비용과 회사에 적용되는 가중평균 세율을 사용하여 이론적으로 계산된 금액과의 차이는 다음과 같습니다.(단위:천원)

구분	당기	전기
법인세비용차감전순이익(손실)	2,702,944	2,839,733
적용세율(22%)에 따른 법인세	572,648	602,741
조정사항		
세무상 과세되지 않는 수익	(1,158,104)	(1,078,422)
세무상 차감되지 않는 비용	527,435	597,771
법인세 추납액	3,062	-
기타	58,021	(93,272)
법인세비용	3,062	28,818
평균유효세율	0.11%	1.01%

(2) 당기말과 전기말 현재 이연법인세자산으로 인식하지 않은 내역은 다음과 같습니다.(단위:천원)

구 분	당기	전기
차감할 일시적차이	(18,843,466)	(19,341,257)
가산할 일시적차이	20,091,328	17,373,255
소계	1,247,862	(1,965,148)
이월결손금	(1,247,862)	-
합계	-	-
자산으로 인식하지 않은 금액		
차감할 일시적차이	-	(1,965,148)
이월결손금잔액	(13,804,332)	(13,640,601)
소계	(13,804,332)	(15,605,749)
세율	21.9%	22%
차감할 일시적차이와 이월결손금으로 인한 미인식자산	(3,023,149)	(3,433,265)
이월세액공제미인식자산	(267,468)	(245,543)
미인식이연법인세자산합계	(3,290,617)	(3,678,808)

*회사는 차기 이후 예상과세소득이 각 회계기간에 소멸되는 차감할 일시적차이에 미달이 예상되어 이연법인세자산의 실현가능성이 없는 것으로 판단하고 있습니다.

(3) 당기말과 전기말 현재 미사용결손금 및 이월세액공제의 만료 시기는 다음과 같습니다.(단위:천원)

구 분	당기		전기	
	세무상결손금	이월세액공제	세무상결손금	이월세액공제
1년 이내	-	-	-	-
1년 초과 ~ 5년 이내	-	-	-	-
5년 초과	13,804,332	267,468	13,640,601	245,543
합 계	13,804,332	267,468	13,640,601	245,543

21. 퇴직급여채무

(1) 보고기간 종료일 현재 확정급여채무로 인식된 금액은 다음과 같습니다.

(단위:천원)

구분	당기	전기
확정급여채무의 현재가치	4,187,132	4,075,990
사외적립자산의 공정가치	(764,576)	(756,620)
합계	3,422,556	3,319,370

(2) 보고기간 종료일 현재 확정급여채무의 현재가치 변동은 다음과 같습니다.

(단위:천원)

구분	당기	전기
확정급여채무 기초잔액	4,075,990	3,675,959
당기근무원가	748,991	705,258
이자원가	57,699	23,203
보험수리적손익	(249,277)	128,187
지급액	(446,270)	(456,617)
확정급여채무 기말잔액	4,187,133	4,075,990

(3) 보고기간 종료일 현재 사외적립자산의 공정가치 변동은 다음과 같습니다.

(단위:천원)

구분	당기	전기
사외적립자산 기초잔액	756,620	698,580
사외적립자산의 기대수익	23,545	18,201
보험수리적손익	(15,589)	(14,812)
회사불입금액	-	54,651
사외적립자산 기말잔액	764,576	756,620

(4) 보고기간 종료일 현재 사외적립자산의 내역은 다음과 같습니다.(단위: 천원)

구분	당기	전기
퇴직보험예치금	759,925	751,969
국민연금전환금	4,651	4,651
합계	764,576	756,620

(5) 보고기간 종료일 현재 손익으로 인식된 비용은 다음과 같습니다.(단위:천원)

구분	당기	전기
당기근무원가	748,991	705,258
이자원가	57,698	23,203
사외적립자산의 기대수익	(23,545)	(18,201)
합계	783,144	710,260

(*) 상기 비용은 당기 포괄손익계산서에서 판매비와관리비로 641 백만원, 매출원가로 142 백만원이 인식되었으며, 전기에는 판매비와관리비로 599 백만원, 매출원가로 111 백만원이 인식되었습니다.

(6) 기타포괄손익으로 인식된 보험수리적손익은 다음과 같습니다.(단위:천원)

구분	당기	전기
기초 누적금액	(1,233,825)	(1,090,827)
당기 인식액	233,687	(142,998)
기말 누적금액	(1,000,138)	(1,233,825)

(7) 주요 보험수리적 가정은 다음과 같습니다.

구분	당기	전기
기대임금상승률	2.00%~4.00%	2.00%~4.00%
할인율	5.33%~5.38%	2.98%~3.02%

(8) 가정 변동에 따른 확정급여채무증감액은 다음과 같습니다.(단위:천원)

구분		1%p 상승 시	1%p 하락 시
기대임금상승률	확정급여채무 증감액	146,421	(168,573)
	확정급여채무 증감률	5.3%	-4.6%
할인율	확정급여채무 증감액	(169,458)	162,236
	확정급여채무 증감률	-4.6%	5.5%

22. 자본

(1) 보고기간 종료일 현재 연결회사의 자본금 내역은 다음과 같습니다.

발행할 주식의 총수	1주의 금액	발행한 주식의 총수	보통주자본금
30,000,000주	500원	8,018,397 주	4,009,198,500원

(2) 보고기간 종료일 현재 연결회사의 자본잉여금 내역은 다음과 같습니다.

(단위:천 원)

구분	당기	전기
주식발행초과금	36,220,861	36,220,861
기타의자본잉여금	(2,707,188)	(2,689,587)
합계	33,513,673	33,531,274

(3) 기타포괄손익누계액

기타포괄손익누계액은 피투자자의 순자산변동이 기타포괄손익 변동으로 발생하는 경우의 관계기업투자의 변동분, 기타포괄손익-공정가치측정금융자산의 공정가치의 순누적변동분 및 기타포괄손익에 대한 법인세효과로 구성되어 있습니다.

가. 보고기간 종료일 현재 기타포괄손익누계액 내역은 다음과 같습니다.(단위:천 원)

구분	당기	전기
기타포괄손익-공정가치측정손익누계액	(767,526)	(764,831)
관계기업투자자본변동	13,047	17,457
합계	(754,479)	(747,374)

나. 당기 및 전기 중 기타포괄손익누계액의 변동내역은 다음과 같습니다.(단위:천 원)

구분	당기	전기
기초	(747,374)	(944,916)
기타포괄손익-공정가치평가	(2,695)	198,740
재분류조정	-	200,683
평가손익	(2,695)	(1,943)
관계기업자본변동	(4,410)	(1,198)
기말	(754,479)	(747,374)

(4) 기타자본

보고기간 종료일 현재 기타자본 내역은 다음과 같습니다.(단위:천원)

구분	당기	전기
기타의 자본	(181,851)	(181,851)

(5) 이익잉여금

가. 보고기간 종료일 현재 이익잉여금의 구성내역은 다음과 같습니다.(단위:천원)

구분	당기	전기
미처분이익잉여금	7,482,278	3,924,288

나. 당기 및 전기 중 이익잉여금(결손금)의 변동내역은 다음과 같습니다.(단위:천원)

구분	당기	전기
기초	3,924,288	(9,980,210)
당기순이익	3,347,152	4,189,987
기타포괄금융자산 평가손익	-	(200,683)
보험수리적손익	210,838	(84,806)
결손보전	-	10,000,000
기말	7,482,278	3,924,288

(6) 이익잉여금처분계산서

가. 당기와 전기의 이익잉여금처분계산서는 다음과 같습니다.(단위 : 천원)

과목	제33(당)기		제32(전기)	
	처분예정일 : 2023년 3월 31일		처분확정일 : 2022년 3월 31일	
I. 미처분이익잉여금		5,950,869		3,088,675
1. 전기이월이익잉여금	3,088,675		245,711	
2. 보험수리적이익	162,312		10,553	
3. 기타포괄손익-공정가치금융자산처분익	-		21,496	
4. 당기순이익	2,699,882		2,810,915	
II. 차기이월미처분이익잉여금		5,950,869		3,088,675

(*) 이익잉여금 처분계산서는 지배회사인 한국정보공학의 이익잉여금 처분계산서입니다.

23. 매출액 및 매출원가

(1) 당기 및 전기 중 연결회사의 매출액 내역은 다음과 같습니다. (단위:천원)

구분	당기	전기
상품매출	93,298,444	158,974,218
시스템용역매출	7,056	69,680
수입수수료	5,307,407	5,548,234
임대료수익	1,049,504	944,236
교육서비스매출	4,914,572	5,024,309
창업투자관련매출	798,252	1,286,697
합계	105,375,235	171,847,374

(2) 당기 및 전기 중 연결회사의 매출원가 내역은 다음과 같습니다. (단위:천원)

구분	당기	전기
상품매출원가	86,692,200	151,750,592
수입수수료원가	1,183,166	1,173,512
임대수익원가	419,735	440,921
창업투자관련매출원가	19,914	-
교육서비스매출원가	1,720,588	1,847,384
합계	90,035,603	155,212,409

24. 비용의 성격별 분류

당기 및 전기 중 발생한 비용의 성격별 분류는 다음과 같습니다.(단위:천원)

구분	당기	전기
재고자산의 변동	(5,840,615)	(2,689,502)
원재료 및 상품매입액	92,532,816	154,440,094
종업원급여	8,023,308	7,822,197
감가상각비,무형자산상각비	1,195,159	825,656
광고선전비	357,585	409,261
지급수수료	4,286,067	4,213,043

구분	당기	전기
지급임차료	371,166	475,592
수도광열비	166,592	138,948
투자비용	19,914	-
기타	2,425,235	2,740,078
합계(*)	103,537,227	168,375,367

(*) 손익계산서 상의 매출원가, 판매비와관리비의 합계 금액입니다.

25. 판매비와 관리비

당기 및 전기 중 판매비와관리비의 주요 내역은 다음과 같습니다.(단위:천원)

구분	당기	전기
급여	6,210,540	6,066,508
퇴직급여	641,383	599,173
복리후생비	892,589	770,806
통신비	112,051	96,438
수도광열비	109,354	87,352
소모품비	67,959	79,612
감가상각비	989,645	612,969
무형자산상각비	112,235	114,195
세금과공과	95,410	78,078
지급임차료	371,166	475,592
지급수수료	2,330,401	2,106,074
운반비	44,207	39,831
광고선전비	357,585	525,659
대손상각비	(55,928)	(205,307)
기타	1,223,027	1,715,980
합계	13,501,624	13,162,958

26. 금융수익 및 금융원가

(1) 당기 및 전기 중 금융수익의 내역은 다음과 같습니다.(단위:천 원)

구분	당기	전기
이자수익	93,705	58,961
외환차익	116,312	5,424
외화평가이익	-	3,131
기타포괄손익-금융자산평가이익	-	198,740
합계	210,017	266,256

(2) 당기 및 전기 중 금융원가의 내역은 다음과 같습니다.(단위:천 원)

구분	당기	전기
이자비용	607,734	370,863
기타포괄손익-금융자산평가손실	2,695	-
외환차손	6,586	3,918
외화평가손실	14,980	-
합계	631,995	376,796

(3) 당기 및 전기 중 금융상품 범주별 손익 구분은 다음과 같습니다.(단위:천 원)

<당기>

구분	상각후원가 금융자산	기타포괄손익- 공정가치금융자산	상각후원가 금융부채
이자수익	93,705	-	-
외환차익	116,312	-	-
외화평가이익	-	-	-
합계	210,017	-	-
이자비용	-	-	607,734
기타포괄손익-금융자산평가손실	-	2,695	-
외환차손	-	-	6,586
외화평가손실	-	-	14,980
합계	-	2,695	629,300

<전기>

구분	상각후원가 금융자산	기타포괄손익- 공정가치금융자산	상각후원가 금융부채
이자수익	58,961	-	-
외환차익	5,424	-	-
외화평가이익	3,132	-	-
기타포괄손익-금융자산평가이익	-	198,740	-
합계	67,517	198,740	-
이자비용	-	-	370,863
외환차손	-	-	3,918
외화평가손실	-	-	-
합계	-	-	374,781

27. 기타수익 및 기타비용

당기 및 전기 중 기타수익 및 기타비용의 내역은 다음과 같습니다.(단위:천 원)

구분	당기	전기
기타수익	3,917	98,572
리스해지이익	-	330
잡이익	3,917	98,242
기타비용	65,158	23,008
기타의대손상각비	-	(234,446)
유형자산처분손실	-	2,411
무형자산처분손실	-	11,606
기부금	5,000	300
잡손실	60,158	243,137

28. 주당손익

(1) 당기 및 전기의 기본주당순손익의 산출내역은 다음과 같습니다.(단위:원)

구분	당기	전기
지배기업주주지분순손익	3,347,152,057	4,189,986,536
가중평균유통주식수	8,018,397	8,018,397
기본주당순손익	417	523
희석주당순손익	417	523

(2) 당기 및 전기의 유통보통주식수의 계산 내역은 다음과 같습니다.

구분	발행주식수(주)	가중치(일)	적수	가중평균 유통보통주식수
당기	8,018,397	365	2,926,714,905	8,018,397
전기	8,018,397	365	2,926,714,905	8,018,397

(3) 당기말 현재 연결회사는 잠재적보통주가 없습니다. 따라서 연결회사의 희석주당 순이익은 기본주당순이익과 동일합니다.

29. 현금흐름표

(1) 당기 및 전기 중 영업활동 현금흐름은 다음과 같습니다.(단위:천 원)

구분	당기	전기
조정:		
퇴직급여	783,144	710,260
대손상각비	-	4,437
감가상각비	1,071,143	694,467
무형자산상각비	124,016	131,189
이자비용	607,734	379,180
법인세비용	94,148	133,199
관계기업투자손익	(2,491,313)	(1,805,894)
창업투자매출원가	19,914	-
유형자산처분손실	-	2,411
무형자산처분손실	-	11,606

구분	당기	전기
외화환산손실	14,981	-
잡손실	6,960	10,000
이자수익	(93,705)	(58,961)
외화환산이익	-	(3,131)
대손충당금환입	(55,928)	(209,744)
기타의대손상각비환입	-	(234,446)
재고자산평가이익	(109,994)	-
창업투자매출	(265,455)	(823,064)
리스해지이익	-	(330)
소계	(294,355)	(1,058,821)
순운전자본의 변동:		
매출채권의 감소(증가)	4,393,013	9,151,709
단기매매금융상품의 감소(증가)	-	87,756
상품의 감소(증가)	(5,264,233)	(1,909,265)
미수금의 감소(증가)	(647,538)	(113,526)
선급금의 감소(증가)	(206,235)	49,984
선급비용의 감소(증가)	(6,770)	(2,593)
선급법인세의 감소(증가)	9,386	-
미수수익의 감소(증가)	(13,118)	2,096
미지급금의 증가(감소)	10,741	(215,535)
미지급법인세의 증가(감소)	-	25,875
미지급비용의 증가(감소)	(874,900)	866,914
선수금의 증가(감소)	239,204	153,418
예수금의 증가(감소)	14,721	7,564
매입채무 증가(감소)	(25,335)	(8,266,642)
대손충당금 증가(감소)	(3,430)	-
퇴직급여충당금의 증가(감소)	(446,270)	(511,268)
예수보증금의 증가(감소)	(50,000)	200,000
소계	(2,870,764)	(473,513)

(2) 당기 및 전기 중 현금의 유입과 유출이 없는 거래 중 중요한 사항은 다음과 같습니다.(단위:천원)

구분	당기	전기
기타포괄-공정가치평가손익	(2,695)	198,740
사용권자산과 리스부채의 증가	1,411,214	952,290

30. 우발부채와 약정사항

(1) 보고기간종료일 현재 차입금 등과 관련하여 연결회사 소유의 자산을 담보로 제공하고 있으며, 그 내역은 다음과 같습니다.(단위:천원)

담보제공자산	제공받은 자	담보제공사유	금액
토지, 건물	하나은행	근저당(구매자금대출)	10,800,000
	한국휴렛팩커드(유)	근저당	3,000,000
	다날에프엔비(주)	전세권설정	100,000
우리은행 정기에금	(주)옴니크리에트	임대보증금 질권설정	100,000
기업은행 정기적금	기업은행	차입금 담보	60,000

(2) 보고기간종료일 현재 연결회사가 타인을 위하여 지급보증한 내역은 다음과 같습니다.(단위:천원)

지급보증처	제공받은 자	지급보증내용	지급보증금액
서울보증보험	한국레노버(유)	이행(입찰)보증보험	2,000,000

(3) 보고기간종료일 현재 연결회사가 타인으로부터 제공받은 담보의 내역은 다음과 같습니다.(단위:천원)

담보제공자산	제공한 자	담보제공내역	금액
현금	(주)파인아이앤씨	정기에금	20,000
부동산	늘강(주)	물품대금 근저당설정	200,000
부동산	(주)더원아이티	물품대금 근저당설정	200,000
부동산	(주)아이웨이코리아	물품대금 근저당설정	60,000
부동산	(주)테크엔	물품대금 근저당설정	36,000
부동산	(주)이노아이앤티	물품대금 근저당설정	2,700,000
합계			3,216,000

(4) 보고기간종료일 현재 연결회사가 타인으로부터 제공받은 보증의 내역은 다음과 같습니다.(단위:천 원)

보증인	보증처	보증내용	보증금액
서울보증보험 외	에이치피코리아외	계약이행보증 외	692,034
신용보증기금	우리은행	구매자금대출 보증	1,755,000
유용석(최대주주)	우리은행 외	구매자금대출 보증 등	5,452,000
합계			7,899,034

(5) 보고기간종료일 현재 연결회사가 약정한 대출한도 및 사용액은 다음과 같습니다.
(단위:천 원)

금융기관	약정내용	한도액	사용액
하나은행	기업구매자금대출	7,280,000	7,280,000
하나은행	일반대출	1,720,000	1,720,000
우리은행	기업구매자금대출	2,340,000	2,340,000
국민은행	일반대출	2,500,000	2,500,000
기업은행	일반대출	510,000	510,000
합계		14,350,000	14,350,000

(6) 진행중인 소송사건

보고기간 종료일 현재 연결회사가 원고 및 피고로 계류중인 소송사건은 없습니다.

31. 특수관계자와의 거래

(1) 보고기간 종료일 현재 연결회사와 특수관계에 있는 회사는 다음과 같습니다.

구분	회사명
관계기업	(주)소만사, (주)엠투스소프트, (주)유비쿼스, (주)어은정보통신
기타	PT.NEMO INDONESIA, 메타닉스(주)

(2) 당기와 전기 중 연결회사와 특수관계자와의 주요 거래 내역은 다음과 같습니다.

(단위:천원)

<당기>

구분	회사명	매출	이자수익	매입	기타비용
기타	메타닉스(주)	723,579	-	12,838	-
합계		723,579	-	12,838	-

<전기>

구분	회사명	매출	이자수익	매입	기타비용
기타	(주)엠투소프트	18,768	-	-	-
	PT. NEMO INDONESIA	40,340	-	-	-
합계		61,308	-	-	-

(3) 보고기간 종료일 현재 동 특수관계자에 대한 채권·채무의 잔액은 다음과 같습니다.(단위:천원)

<당기>

구분	회사명	매출채권	대여금	매입채무	기타채무
기타	PT.NEMO INDONESIA	519,878	-	-	-
	메타닉스(주)	431,929	-	-	-
합계		951,807	-	-	-

<전기>

구분	회사명	매출채권	대여금	매입채무	기타채무
기타	PT.NEMO INDONESIA	519,878	-	-	-
합계		519,878	-	-	-

(4) 주요 경영진에 대한 보상 (단위:천원)

구분	당기	전기
급여 등	1,992,994	1,741,492
퇴직급여	235,542	224,159
합계	2,228,536	1,965,651

(*) 상기의 주요 경영진은 회사의 계획, 운영 및 통제에 대한 중요한 권한과 책임을 가진 주요 임원입니다.

32. 위험관리

(1) 금융위험 관리

연결회사는 신용위험, 유동성 위험과 시장위험에 노출되어 있습니다. 연결회사는 이러한 위험을 식별 및 분석하고, 적절한 위험의 통제를 구축하여 위험이 한계치를 넘지 않도록 모니터링하고 대응하는 위험관리 시스템을 운영하고 있습니다.

가. 신용위험

신용위험이란 연결회사의 고객이나 금융상품의 거래상대방이 계약상의 의무를 이행하지 않아 당사가 재무적 손실을 입을 위험을 의미합니다. 주로 거래처에 대한 매출채권 및 기타채권 등에서 신용위험이 발생합니다.

연결회사의 매출채권 및 기타채권과 관련한 신용위험은 주로 각 고객별 특성의 영향을 받습니다. 연결회사는 개별 거래처별로 신용거래한도를 설정하고 신규거래처에 대해서는 정량적, 정성적 분석을 바탕으로 제3자보증, 보험가입 등 신용보강을 위한 정책과 절차를 운영하고 있습니다.

연결회사는 매출채권 및 기타채권에 대해 개별적 또는 집합적으로 손상차손 발생여부를 평가하여 과거의 대손 경험률에 근거하여 채권에 대한 충당금을 설정하고 있습니다.

구분	매출채권		기타금융자산(장기포함)	
	당기	전기	당기	전기
만기일미도래	16,720,468	23,994,941	1,553,764	751,203
3개월이하	2,103,631	690,360	-	8,390
3개월초과 6개월이하	1,589,140	60,817	-	-
6개월초과	218	92,590	-	-
손상채권	601,616	569,378	-	-
합계	21,015,073	25,408,086	1,553,764	759,593

나. 유동성위험

유동성위험이란 연결회사가 현금 또는 기타 금융자산의 인도로 결제되는 금융부채와 관련된 의무를 충족하는데 어려움을 겪게 될 위험을 의미합니다. 연결회사의 유동성 관리방법은 재무적으로 어려운 상황에서도 비정상적으로 과도한손실을 발생시키거나, 연결회사 평판에 손상을 입힐 위험 없이, 만기일에 부채를 상환할 수 있는 충분한 유동성을 유지하도록 하는 것입니다.

연결회사의 영업활동 및 차입금 또는 자본 조달로부터의 현금흐름은 연결회사가 투자 지출 등에 필요한 현금 소요량을 충족하여 왔습니다. 연결회사가 자금을 영업활동을 통해서 창출하지 못하는 상황에 처하는 경우에는 외부차입 및 사채 발행 등을 통한 자금조달을 할 수 있습니다. 한편, 연결회사는 여러 은행들과 차입 한도 약정을 체결하고 있으며, 연결회사의 차입금 등의 부채 상환 시기는 다음과 같습니다.

(단위:천 원)

구분	1년 이하	1년 초과	합계
단기차입금	14,390,343	-	14,390,343
매입채무	12,276,849	-	12,276,849
기타금융부채	1,866,124		1,866,124
장기기타금융부채	-	1,837,038	1,837,038
합계	28,533,316	1,837,038	30,370,354

다. 시장위험

시장위험이란 환율, 이자율, 지분증권의 가격 등의 시장가격의 변동으로 인하여 연결연결회사가 보유하고 있는 금융상품으로부터의 수익이나 금융상품의 공정가치가 변동할 위험을 의미합니다. 연결회사의 시장위험 관리의 목적은 수익은 최적화하면서도 수용가능한 범위 안에서 시장위험에의 노출을 관리 및 통제하는 것입니다.

① 환위험

연결회사는 기능통화인 원화 외의 통화로 표시되는 판매, 구매 및 차입에 대해 환위험에 노출되어 있습니다. 이러한 거래들이 표시되는 주된 통화는 USD입니다. 차입금에 대한 이자는 원본 차입금의 표시통화로 발생합니다.(단위 : USD, 천원)

외화	당기		전기	
	외화자산	외화부채	외화자산	외화부채
USD	177,585.79	-	1,610,112.78	-
원화환산액	225,054	-	1,908,789	-

연결회사는 내부적으로 원화 환율 10% 변동을 기준으로 환위험을 측정하고 있으며, 변동비율은 합리적으로 발생가능한 환율변동위험에 대한 경영진의 평가를 반영하고 있습니다. 외화에 대한 원화환율이 10%상승(하락)할 경우 당기 손익은 13백만원 감소(증가)합니다.

② 이자율위험

이자율변동위험은 미래 시장 이자율 변동에 따라 예금 또는 차입금 등에서 발생하는 이자수익 및 이자비용이 변동될 위험으로서 이는 주로 변동금리부 조건의 차입금과 예금에서 발생하고 있습니다. 회사의 이자율위험관리의 목표는 이자율 변동으로 인한 불확실성과 순이자비용의 최소화를 추구함으로써 기업의 가치를 극대화하는데 있습니다.

보고기간 종료일 현재 다른 모든 변수가 일정하고 이자율이 1% 변동시 변동금리부 차입금 및 예금으로 당기 중 발생하는 이자수익과 이자비용의 영향은 다음과 같습니다.(단위: 천원)

구분	1%상승시	1%하락시
이자수익	937	(937)
이자비용	6,070	(6,070)

③ 가격변동위험

연결회사는 재무상태표상 기타포괄손익-공정가치측정금융자산으로 분류되는 회사 보유 지분증권의 가격위험에 노출되어 있습니다. 시장성 있는 지분증권에 대한 투자

는 비정상적인 경영진의 판단에 따라 이루어지고 있으며, 연결회사는 지분증권에 대한 별도의 투자정책을 보유하고 있지 않습니다. 주가가 10% 상승하거나 하락하는 경우, 당기순이익 및 기타포괄손익에 미치는 영향은 다음과 같습니다.(단위:천원)

구분	당기		전기	
	당기순이익에 대한 영향	기타포괄손익에 대한 영향	당기순이익에 대한 영향	기타포괄손익에 대한 영향
10%상승하는 경우	54,865	2,030	6,505	2,300
10%하락하는 경우	(54,865)	(2,030)	(6,505)	(2,300)

(2) 자본 관리

연결회사의 자본관리목적은 계속기업으로서 주주 및 이해당사자들에게 이익을 지속적으로 제공할 수 있는 능력을 보호하고 자본비용을 절감하기 위해 최적 자본구조를 유지하는 것입니다. 자본구조를 유지 또는 조정하기 위하여 연결회사는 주주에게 지급되는 배당을 조정하고 주요 자본관리지표로 부채비율을 이용하고 있습니다. 이 비율은 총부채를 총자본으로 나누어 산출하고 있으며 총부채 및 총자본은 재무제표상의 금액을 기준으로 계산합니다.(단위:천원)

구분	당기	전기
차입금(A)	14,390,343	10,907,834
부채 총계(B)	36,202,797	32,596,702
자본 총계(C)	45,123,656	41,142,425
부채비율(B/C)	80.23%	79.23%

33. 공정가치 추정

가. 공정가치 측정

당기 및 전기말 현재 연결회사의 금융자산과 금융부채의 장부금액과 공정가치는 다음과 같습니다.(단위:천원)

구분	당기		전기	
	장부금액	공정가치	장부금액	공정가치
(1)공정가치로 인식된 자산				
기타포괄손익-공정가치금융자산	42,267	42,267	129,962	129,962
당기손익-공정가치금융자산	611,755	611,755	265,067	265,067
소계	654,022	654,022	395,029	395,029
(2)상각후원가로 인식된 자산				
현금및현금성자산	5,900,880	(*)	6,265,453	(*)
단기금융자산	5,377,293	(*)	2,320,863	(*)
매출채권	20,209,774	(*)	24,543,430	(*)
투자사채	-	(*)	1,000,000	(*)
기타금융자산	848,832	(*)	187,702	(*)
장기기타금융자산	704,932	(*)	571,892	(*)
소계	33,041,711		34,889,340	
금융자산 합계	33,695,733		35,284,369	
(3)상각후원가로 인식된 부채				
매입채무	12,276,849	(*)	12,302,184	(*)
단기차입금	14,390,343	(*)	10,907,834	(*)
기타금융부채	1,866,124	(*)	2,504,016	(*)
장기기타금융부채	1,837,038	(*)	1,298,259	(*)
소계	30,370,354		27,012,293	
금융부채 합계	30,370,354		27,012,293	

(*) 장부금액이 공정가치의 합리적인 근사치이므로 공정가치 공시에서 제외하였습니다.

나. 회사는 공정가치로 측정되는 금융상품에 대하여 공정가치 측정에 사용된 투입변수에 따라 다음과 같은 공정가치 서열체계로 분류하고 있습니다.(단위:천원)

수준 1	동일한 자산이나 부채에 대한 활성시장의 공시가격을 사용하여 도출되는 공정가치
수준 2	직접적으로 또는 간접적으로 관측가능한, 자산이나 부채에 대한 투입변수를 사용하여 도출되는 공정가치
수준 3	관측가능한 시장자료에 기초하지 않은, 자산이나 부채에 대한 투입변수(관측불가능한 변수)를 사용하는 평가기법으로 도출되는 공정가치

구 분	당기				전기			
	수준1	수준2	수준3	합 계	수준1	수준2	수준3	합 계
기타포괄손익-공정가치금융자산	20,300	-	21,967	42,267	22,995	-	106,967	129,962
당기손익-공정가치금융자산	548,651	-	63,104	611,755	65,049	-	200,019	265,067
합 계	568,951	-	85,072	654,023	88,044	-	306,986	395,030

(*) 수준3 으로 분류된 금융상품은 활성시장이 없는 지분상품으로 공정가치를 추정하기 위해 이용 가능한 정보가 불충분하거나 또는 가능한 공정가치 추정치의 범위가 넓고, 그 범위에서 원가가 공정가치의 최선의 추정치가 나타낼 수 있어 취득원가로 평가하였습니다.

경영진은 재무제표에 상각후원가로 인식되는 금융자산 및 금융부채의 장부가액은 공정가치와 유사하다고 판단하고 있습니다. 활성시장에서 거래되는 금융상품의 공정가치는 보고기간종료일 현재 고시되는 시장가격에 기초하여 산정됩니다. 거래소, 판매자, 중개인, 산업집단, 평가기관 또는 감독기관을 통해 공시가격이 용이하게 그리고 정기적으로 이용가능하고, 그러한 가격이 독립된 당사자 사이에서 정기적으로 발생한 실제 시장거래를 나타낸다면, 이를 활성시장으로 간주하며, 이러한 상품들은 수준 1에 포함됩니다. 수준 1에 포함된 상품들은 대부분 기타포괄손익-공정가치금융자산으로 분류된 상장주식으로 구성됩니다. 활성시장에서 거래되지 아니하는 금융상품의 공정가치는 평가기법을 사용하여 결정하고 있습니다. 이러한 평가기법은 가능한 한 관측가능한 시장정보를 최대한 사용하고 기업고유정보는 최소한으로 사용합니다. 이때, 해당 상품의 공정가치 측정에 요구되는 모든 유의적인 투입변수가 관측가능하다면 해당 상품은 수준 2에 포함됩니다. 만약 하나 이상의 유의적인 투입변수가 관측가능한 시장정보에 기초한 것이 아니라면 해당 상품은 수준 3에 포함됩니다.

연결회사는 계속적으로 공정가치로 인식하는 금융상품에 대해 매 보고기간 종료일에 분류를 재평가하여 수준간의 이동이 있는지를 판단하고 있습니다. 한편, 당기와 전기 중 공정가치 서열체계 수준 간 이동은 없었습니다.

34. 연결재무제표 승인

동 연결재무제표는 2023년 2월 13일자 이사회에서 승인되었으며, 정기주주총회에서 수정승인 될 수 있습니다.

4. 재무제표

재무상태표

제 33 기	2022.12.31 현재
제 32 기	2021.12.31 현재
제 31 기	2020.12.31 현재

(단위 : 원)

	제 33 기	제 32 기	제 31 기
자산			
유동자산	38,466,948,601	34,884,403,055	41,514,122,737
현금및현금성자산	2,917,226,372	993,327,422	1,307,923,358
단기금융자산	100,000,000	100,000,000	210,000,000
매출채권	19,284,110,211	23,825,874,120	32,767,502,771
기타금융자산	832,273,300	184,009,159	84,460,081
재고자산	15,105,097,757	9,755,436,079	7,106,702,386
기타유동자산	226,364,381	25,756,275	30,832,491
당기법인세자산	1,876,580		6,701,650
비유동자산	37,429,924,657	34,768,814,671	32,762,784,565
기타포괄손익-공정가치측정금융자산	41,267,300	43,962,300	84,067,300
관계기업투자	17,657,669,327	15,345,753,869	13,760,550,759
종속기업투자	7,955,975,720	7,955,975,720	7,955,975,720
유형자산	4,439,232,787	3,880,972,077	3,040,221,810

	제 33 기	제 32 기	제 31 기
투자부동산	7,045,316,957	7,126,815,221	7,208,313,486
무형자산	186,076,566	293,989,484	558,309,490
장기기타금융자산	104,386,000	121,346,000	155,346,000
자산총계	75,896,873,258	69,653,217,726	74,276,907,302
부채			
유동부채	27,740,271,642	24,699,853,687	32,769,458,776
매입채무	12,137,136,471	12,175,301,582	20,373,215,271
단기차입금	13,880,342,640	10,641,833,661	11,130,785,548
기타금융부채	700,804,463	1,258,615,878	784,281,957
기타유동부채	1,021,988,068	624,102,566	481,176,000
비유동부채	2,906,191,720	2,558,043,104	1,930,382,704
퇴직급여채무	1,471,128,835	1,451,279,553	1,412,381,173
장기기타금융부채	1,435,062,885	1,106,763,551	518,001,531
부채총계	30,646,463,362	27,257,896,791	34,699,841,480
자본			
자본금	4,009,198,500	4,009,198,500	4,009,198,500
자본잉여금	36,220,860,952	36,220,860,952	46,220,860,952
기타포괄손익누계액	(754,478,884)	(747,373,953)	(722,664,717)
이익잉여금(결손금)	5,950,868,946	(176,039,618)	(9,754,289,295)
기타자본	(176,039,618)	3,088,675,054	(176,039,618)
자본총계	45,250,409,896	42,395,320,935	39,577,065,822
자본과부채총계	75,896,873,258	69,653,217,726	74,276,907,302

포괄손익계산서

제 33 기 2022.01.01 부터 2022.12.31 까지

제 32 기 2021.01.01 부터 2021.12.31 까지

제 31 기 2020.01.01 부터 2020.12.31 까지

(단위 : 원)

	제 33 기	제 32 기	제 31 기
매출액	92,598,224,145	158,016,503,803	169,903,902,604

	제 33 기	제 32 기	제 31 기
매출원가	86,113,747,084	150,980,368,541	165,930,078,604
매출총이익	6,484,477,061	7,036,135,262	3,973,824,000
판매비와관리비	5,724,191,248	5,779,947,702	6,399,477,846
영업이익(손실)	760,285,813	1,256,187,560	(2,425,653,846)
금융수익	13,000,258	17,728,944	32,577,266
금융원가	543,664,388	321,009,278	354,106,572
관계기업투자손익	2,535,818,639	1,805,894,456	1,967,300,634
기타수익	1,438,494	92,883,250	77,787,101
기타비용	63,934,406	11,951,522	2,515,757,211
법인세비용차감전순이익(손실)	2,702,944,410	2,839,733,410	(3,217,852,628)
법인세비용	3,062,287	28,818,053	12,760,628
당기순이익(손실)	2,699,882,123	2,810,915,357	(3,230,613,256)
기타포괄손익	155,206,838	7,339,756	162,524,060
당기손익으로 재분류되지 않는 항목(세후기타포괄손익)	155,206,838	7,339,756	162,524,060
보험수리적손익	162,311,769	10,552,795	84,678,692
기타포괄손익-공정가치금융 자산평가손익	(2,695,000)	(2,014,943)	78,799,013
관계기업투자자본변동	(4,409,931)	(1,198,096)	(953,645)
당기손익으로 재분류될 수 있는 항목(세후기타포괄손익)			
총포괄손익	2,855,088,961	2,818,255,113	(3,068,089,196)
주당이익			
기본주당이익(손실) (단위 : 원)	337	351	(403)
희석주당이익(손실) (단위 : 원)	337	351	(403)

자본변동표

제 33 기 2022.01.01 부터 2022.12.31 까지

제 32 기 2021.01.01 부터 2021.12.31 까지

제 31 기 2020.01.01 부터 2020.12.31 까지

(단위 : 원)

	자본					
	자본금	자본잉여금	기타자본구성요소	기타포괄손익누계액	이익잉여금	자본 합계
2020.01.01 (기초자본)	4,009,198,500	46,220,860,952	(176,039,618)	(973,358,271)	(6,435,506,545)	42,645,155,018
당기순이익(손실)					(3,230,613,256)	(3,230,613,256)
자본잉여금의 결손보전						
기타포괄손익-공정가치금융자산평가손익				251,647,199	(172,848,186)	78,799,013
관계기업투자자본변동				(953,645)		(953,645)
보험수리적손익					84,678,692	84,678,692
2020.12.31 (기말자본)	4,009,198,500	46,220,860,952	(176,039,618)	(722,664,717)	(9,754,289,295)	39,577,065,822
2021.01.01 (기초자본)	4,009,198,500	46,220,860,952	(176,039,618)	(722,664,717)	(9,754,289,295)	39,577,065,822
당기순이익(손실)					2,810,915,357	2,810,915,357
자본잉여금의 결손보전		(10,000,000,000)			10,000,000,000	
기타포괄손익-공정가치금융자산평가손익				(23,511,140)	21,496,197	(2,014,943)
관계기업투자자본변동				(1,198,096)		(1,198,096)
보험수리적손익					10,552,795	10,552,795
2021.12.31 (기말자본)	4,009,198,500	36,220,860,952	(176,039,618)	(747,373,953)	3,088,675,054	42,395,320,935
2022.01.01 (기초자본)	4,009,198,500	36,220,860,952	(176,039,618)	(747,373,953)	3,088,675,054	42,395,320,935
당기순이익(손실)					2,699,882,123	2,699,882,123
자본잉여금의 결손보전						
기타포괄손익-공정가치금융자산평가손익				(2,695,000)		(2,695,000)
관계기업투자자본변동				(4,409,931)		(4,409,931)
보험수리적손익					162,311,769	162,311,769
2022.12.31 (기말자본)	4,009,198,500	36,220,860,952	(176,039,618)	(754,478,884)	5,950,868,946	45,250,409,896

현금흐름표

제 33 기 2022.01.01 부터 2022.12.31 까지

제 32 기 2021.01.01 부터 2021.12.31 까지

제 31 기 2020.01.01 부터 2020.12.31 까지

(단위 : 원)

	제 33 기	제 32 기	제 31 기
영업활동현금흐름	(929,546,164)	129,746,625	(2,676,218,724)
당기순이익(손실)	2,699,882,123	2,810,915,357	(3,230,613,256)
당기순이익조정을 위한 가감	(1,343,456,099)	(2,110,581,986)	3,320,309,620
영업활동으로인한자산·부채의변동	(1,955,014,687)	(488,696,710)	(2,678,176,983)
이자수취(영업)	12,223,103	14,863,634	29,660,893
법인세납부(환급)	(30,813,650)	6,701,650	2,144,010
배당금의 수취	219,493,250	219,493,250	219,493,250
이자지급(영업)	(531,860,204)	(322,948,570)	(339,036,258)
투자활동현금흐름	(180,995,073)	95,717,230	624,262,678
단기대여금의 감소		15,000,000	175,000,000
매각예정자산의 감소			92,712,889

	제 33 기	제 32 기	제 31 기
기타포괄손익-공정가치금융자산 감소		38,090,057	436,478,714
임차보증금의 감소	10,000,000	34,000,000	58,000,000
무형자산의 감소		150,000,000	
단기대여금의 증가			(80,000,000)
기타포괄손익-공정가치금융자산 증가			(52,000,000)
유형자산의 증가	(186,727,273)	(138,323,027)	(3,556,925)
무형자산의 증가	(4,267,800)	(3,049,800)	(2,372,000)
재무활동현금흐름	3,034,440,187	(542,868,270)	1,938,961,065
단기차입금의 증가	22,325,450,442	11,331,078,113	29,327,269,054
임대보증금의 증가	100,000,000	200,000,000	105,000,000
단기차입금의 감소	(19,086,941,463)	(11,820,030,000)	(27,040,020,000)
임대보증금의 감소	(100,000,000)	(200,000,000)	(193,957,581)
리스부채의 감소	(204,068,792)	(53,916,383)	(259,330,408)
현금및현금성자산에 대한 환율변동효과		2,808,479	(4,551,039)
현금및현금성자산의순증가(감소)	1,923,898,950	(314,595,936)	(117,546,020)
기초현금및현금성자산	993,327,422	1,307,923,358	1,425,469,378
기말현금및현금성자산	2,917,226,372	993,327,422	1,307,923,358

5. 재무제표 주석

제 33(당)기말 2022년 12월 31일 현재

제 32(전)기말 2021년 12월 31일 현재

회사명 : 한국정보공학 주식회사

1. 일반사항

한국정보공학 주식회사(이하 '회사'라 함)는 1990년 12월 10일 설립되어 2000년 7월 6일에 주식을 한국거래소가 개설한 코스닥시장에 상장한 회사로서, 컴퓨터 및 주변 기기 판매업을 주 영업목적으로 하고 있습니다. 회사의 본점은 대한민국의 경기도 성남시 분당구 황새울로(서현동)에 위치하고 있습니다.

회사는 그 동안 수차의 증자를 거쳐 당기말 현재 회사의 자본금은 4,009백만원(1주의 액면금액 : 500원)이며, 주식지분 중 대표이사와 그 특수관계자가 48.38%를 보유하여 유의적인 영향력을 행사하고 있으며, 나머지 지분은 기관투자자, 소액주주 등으로 분산 소유되고 있습니다.

(단위 : 주)

주주명	당기		전기	
	주식수	지분율	주식수	지분율
유용석	3,513,858	43.82%	3,513,858	43.82%
특수관계인	365,650	4.56%	365,650	4.56%
기타소액주주	4,138,889	51.62%	4,138,889	51.62%
합계	8,018,397	100.00%	8,018,397	100.00%

2. 중요한 회계정책

재무제표는 한국채택국제회계기준에 따라 작성되었으며 재무제표를 작성하기 위하여 채택한 중요한 회계정책은 별도의 언급이 없는 한 전기 재무제표 작성시 채택한 회계정책과 동일하게 적용되었습니다.

재무제표 작성을 위하여 채택한 중요한 회계정책은 다음과 같습니다.

(1) 회계정책의 변경과 공시

1) 회사가 채택한 제·개정 기준서

회사가 2022년 1월 1일 이후 개시하는 회계기간부터 적용한 제·개정 기준서 및 해석서는 다음과 같습니다.

(가) 기업회계기준서 제1103호 '사업결합' (개정) - 재무보고를 위한 개념체계 참조

식별할 수 있는 취득 자산과 인수 부채는 재무보고를 위한 개념체계의 정의를 충족하도록 개정되었으나, 기업회계기준서 제1037호 '충당부채, 우발부채 및 우발자산' 및 해석서 제2121호 '부담금' 의 적용범위에 포함되는 부채 및 우발부채에 대해서는 해당 기준서를 적용하도록 예외를 추가하고, 우발자산이 취득일에 인식되지 않는다는 점을 명확히 하였습니다. 동 개정사항은 2022년 1월 1일 이후 시작하는 회계연도부터 적용됩니다. 상기 개정 내용이 재무제표에 미치는 유의적인 영향은 없습니다.

(나) 기업회계기준서 제1016호 '유형자산' (개정) - 의도한 사용 전의 매각금액

개정 기준서는 경영진이 의도한 방식으로 유형자산을 가동할 수 있는 장소와 상태에 이르게 하는 동안에 생산된 재화를 판매하여 얻은 매각금액과 그 재화의 원가는 당기 손익으로 인식하도록 요구하며, 이로 인해 당기손익에 포함한 매각금액과 원가를 공시하도록 요구하고 있습니다. 동 개정사항은 2022년 1월 1일 이후 시작하는 회계연도부터 적용됩니다. 상기 개정 내용이 재무제표에 미치는 유의적인 영향은 없습니다.

(다) 기업회계기준서 제1037호 '충당부채, 우발부채 및 우발자산' (개정) - 손실부담 계약: 계약이행원가

개정 기준서는 손실부담계약을 식별할 때 계약이행원가는 계약을 이행하는 데 드는 증분원가와 계약을 이행하는 데 직접 관련되는 그 밖의 원가 배분액으로 구성됨을 명확히 하였습니다. 동 개정사항은 2022년 1월 1일 이후 시작하는 회계연도부터 적용됩니다. 상기 개정 내용이 재무제표에 미치는 유의적인 영향은 없습니다.

(라) 기업회계기준서 제 1116호 '리스' (개정) - 2021년 6월 30일 후에도 제공되는 코로나19 관련 임차료 할인 등

코로나19의 직접적인 결과로 발생한 임차료 할인 등(rent concession)이 리스변경에 해당하는지 평가하지 않을 수 있도록 하는 실무적 간편법의 적용대상이 2022년 6월 30일 이전에 지급하여야 할 리스료에 영향을 미치는 리스료 감면으로 확대되었습니다. 리스이용자는 비슷한 상황에서 특성이 비슷한 계약에 실무적 간편법을 일관되게 적용해야 합니다. 동 개정사항은 2021년 4월 1일 이후 시작하는 회계연도부터 적용되며, 조기적용이 허용됩니다. 상기 개정 내용이 재무제표에 미치는 유의적인 영향은 없습니다.

(마) 한국채택국제회계기준 2018-2020 연차개선

기업회계기준서 제1109호 '금융상품': 금융부채 제거 목적의 10% 테스트관련 수수료에 차입자와 대여자 사이에서 지급하거나 수취한 수수료(상대방을 대신하여 지급하거나 수취한 수수료 포함)만 포함된다는 개정내용을 포함하여 기업회계기준서 제1101호 '한국채택국제회계기준의 최초 채택': 최초채택기업인 종속기업, 기업회계기준서 제1116호 '리스': 리스인센티브, 기업회계기준서 제1041호 '농림어업': 공정가치 측정에 대한 일부 개정내용이 있습니다. 동 연차개선은 2022년 1월 1일 이후 시작하는 회계연도부터 적용됩니다. 상기 개정 내용이 재무제표에 미치는 유의적인 영향은 없습니다.

2) 공표되었으나 아직 시행되지 않은 제·개정 기준서 및 해석서

당반기말 현재 제정·공표되었으나 시행일이 도래하지 않아 회사가 채택하지 않은 한국채택국제회계기준의 기준서 및 해석서는 다음과 같습니다.

(가) 기업회계기준서 제1001호 '재무제표 표시' (개정) - 부채의 유동·비유동 분류

부채의 분류는 기업이 보고기간 후 적어도 12개월 이상 부채의 결제를 연기할 권리의 행사 가능성에 영향을 받지 않으며, 부채가 비유동부채로 분류되는 기준을 충족한다면, 경영진이 보고기간 후 12개월 이내에 부채의 결제를 의도하거나 예상하더라도, 또는 보고기간말과 재무제표 발행승인일 사이에 부채를 결제하더라도 비유동부

채로 분류합니다. 또한, 부채를 유동 또는 비유동으로 분류할 때 부채의 결제조건에 자가지분상품의 이전도 포함되나, 복합금융상품에서 자가지분상품으로 결제하는 옵션이 지분상품으로 분류되고 동 옵션을 부채와 분리하여 인식된 경우는 제외됩니다. 동 개정사항은 2023년 1월 1일 이후 시작하는 회계연도부터 적용하며, 조기적용이 허용됩니다. 회사는 상기 개정 기준서의 적용이 재무제표에 미치는 영향이 유의적이지 아니할 것으로 예상하고 있습니다.

(나) 기업회계기준서 제 1001호 '재무제표 표시' (개정)

개정 기준서는 공시 대상 회계정책 정보를 '유의적인' 회계정책에서 '중요한' 회계정책으로 바꾸고 중요한 회계정책 정보의 의미를 설명하였습니다. 동 개정사항은 2023년 1월 1일 이후 시작하는 회계연도부터 적용되며, 조기적용이 허용됩니다. 회사는 상기 개정 기준서의 적용이 재무제표에 미치는 영향이 유의적이지 아니할 것으로 예상하고 있습니다.

(다) 기업회계기준서 제1008호 '회계정책, 회계추정의 변경 및 오류' (개정)

개정 기준서는 '회계추정치'를 측정불확실성의 영향을 받는 재무제표상 화폐금액으로 정의하고, 회계추정치의 예를 보다 명확히 하였습니다. 또한 새로운 정보의 획득, 새로운 상황의 전개나 추가 경험의 축적으로 투입변수나 측정기법을 변경한 경우 이러한 변경이 전기오류수정이 아니라면 회계추정치의 변경임을 명확히 하였습니다. 동 개정사항은 2023년 1월 1일 이후 시작하는 회계연도부터 전진 적용되며, 조기적용이 허용됩니다. 회사는 상기 개정 기준서의 적용이 재무제표에 미치는 영향이 유의적이지 아니할 것으로 예상하고 있습니다.

(라) 기업회계기준서 제 1012호 '법인세' (개정)

개정 기준서는 이연법인세 최초 인식 예외규정을 추가하여 단일 거래에서 자산과 부채를 최초 인식할 때 동일한 금액으로 가산할 일시적차이와 차감할 일시적차이가 생기는 경우 각각 이연법인세 부채와 자산을 인식하도록 하였습니다. 동 개정사항은 2023년 1월 1일 이후 시작하는 회계연도부터 적용되며, 조기적용이 허용됩니다.

'단일 거래에서 생기는 자산과 부채에 관련되는 이연법인세'는 비교 표시되는 가장 이른 기간의 시작일 이후에 이루어진 거래에 적용하며, 비교 표시되는 가장 이른 기간의 시작일에 이미 존재하는 (1) 사용권자산과 리스부채, (2) 사후처리 및 복구 관련 부채 및 이에 상응하여 자산 원가의 일부로 인식한 금액에 관련되는 모든 차감할 일시적 차이와 가산할 일시적 차이에 대해 이연법인세 자산과 부채를 인식하며, 최초 적용 누적 효과를 이익잉여금(또는 자본의 다른 구성요소) 기초 잔액을 조정하여 인식합니다.

회사는 상기 개정 기준서의 적용이 재무제표에 미치는 영향이 유의적이지 아니할 것으로 예상하고 있습니다.

(2) 재무제표 작성기준

1) 회계기준

재무제표는 주식회사 등의 외부감사에 관한 법률에서 규정하고 있는 국제회계기준위원회(IFRS)의 국제회계기준을 채택하여 정한 회계처리기준인 한국채택국제회계기준에 따라 작성되었습니다.

2) 측정기준

재무제표는 금융상품 등 아래의 회계정책에서 별도로 언급하고 있는 사항을 제외하고는 역사적원가를 기준으로 작성되었습니다.

3) 기능통화와 표시통화

재무제표는 회사의 기능통화이면서 표시통화인 "원(KRW)"으로 표시되고 있으며 별도로 언급하고 있는 사항을 제외하고는 "원(KRW)" 단위로 표시되고 있습니다.

(3) 별도재무제표에서 종속기업, 관계기업에 대한 투자

재무제표는 기업회계기준서 제1027호 '별도재무제표'에 따른 별도재무제표로서 종속기업은 지배기업의 참여자가 투자자산을 피투자자의 보고된 성과와 순자산에 근거

하지 않고 직접적인 지분투자에 근거하여 원가법으로 표시한 재무제표이며, 관계기업에 대한 투자는 기업회계기준서 제1028호에서 규정하는 지분법으로 표시한 재무제표이며, 종속기업은 종속기업으로부터 배당을 받을 권리가 확정되는 시점에 그 배당금을 별도재무제표에 당기손익으로 인식하고 있으며, 관계기업은 배당에 대한 권리가 확정되는 시점에 지분법장부금액에서 차감하여 회계처리하고 있습니다.

(4) 외화환산

기능통화로 외화거래를 최초로 인식하는 경우에 거래일의 외화와 기능통화 사이의 현물환율을 외화금액에 적용하여 기록하며, 보고기간말 화폐성 외화항목은 마감환율로 환산하며, 역사적원가로 측정하는 비화폐성 외화항목은 거래일의 환율로 환산하고, 공정가치로 측정하는 비화폐성 외화항목은 공정가치가 결정된 날의 환율로 환산하고 있습니다.

화폐성항목의 결제시점에 생기는 외환차이와 화폐성항목의 환산에 사용한 환율이 회계기간 중 최초로 인식한 시점이나 전기의 재무제표 환산시점의 환율과 다르기 때문에 생기는 외환차이는 그 외환차이가 생기는 회계기간의 손익으로 인식하고 있으며, 일정요건을 충족하는 위험회피회계를 적용하는 외환차이 등은 기타포괄손익으로 보고하고 있습니다.

비화폐성항목에서 생긴 손익을 기타포괄손익으로 인식하는 경우에 그 손익에 포함된 환율변동효과도 기타포괄손익으로 인식하며, 비화폐성항목에서 생긴 손익을 당기손익으로 인식하는 경우에는 그 손익에 포함된 환율변동효과도 당기손익으로 인식하고 있습니다.

(5) 현금및현금성자산

회사는 보유현금과 요구불예금, 유동성이 매우 높은 단기 투자자산으로서 확정된 금액의 현금으로 전환이 용이하고 가치변동의 위험이 경미한 자산을 현금 및 현금성자산으로 분류하고 있습니다. 지분상품은 현금성자산에서 제외하고 있으며 다만 상환일이 정해져 있고 취득일로부터 상환일까지의 기간이 단기인 우선주와 같이 실질적인 현금성자산인 경우에는 현금성자산에 포함하고 있으며, 금융회사의 요구에 따라

즉시 상환하여야 하는 당좌차월은 현금및현금성자산의 구성요소에 포함하고 있습니다.

(6) 금융상품

1) 금융자산

금융자산은 금융상품의 계약당사자가 되는 때에만 재무상태표에 인식하고 있으며, 금융자산의 정형화된 매입이나 매도는 매매일 또는 결제일에 인식하고 있습니다. 금융상품의 최초 인식시점에 사업모형과 금융자산의 계약상 현금흐름의 특성에 따라 금융자산은 당기손익-공정가치측정금융자산, 기타포괄손익-공정가치측정금융자산, 상각후원가측정금융자산으로 분류하고 있습니다.

금융자산은 최초인식시 공정가치로 측정하고 있으며, 당기손익-공정가치금융자산이 아닌 경우 당해 금융자산의 취득과 직접 관련되는 거래원가는 최초인식하는 공정가치에 가산하여 측정하고 있습니다.

(가) 당기손익-공정가치측정금융자산

금융자산을 단기매매목적으로 보유하고 있거나, 당기손익-공정가치측정금융자산으로 지정하는 경우와 기타포괄손익-공정가치측정금융자산 또는 상각후원가측정금융자산으로 분류되지 않는 금융자산은 당기손익-공정가치측정금융자산으로 분류합니다.

또한 당기손익-공정가치측정금융자산의 지정이 서로 다른 기준에 따라 자산이나 부채를 측정하거나, 그에 따른 평가손익 등을 인식함으로써 발생할 수 있는 인식과 측정상의 불일치를 제거하거나 상당히 감소시킬 수 있는 경우에는 당기손익-공정가치측정금융자산으로 지정할 수 있습니다.

당기손익-공정가치측정금융자산은 공정가치로 측정하며 공정가치 변동으로 인한 평가손익은 당기손익으로 인식하고 있습니다. 금융자산으로부터 획득한 배당금과 이자 수익도 당기손익으로 인식합니다.

(나) 기타포괄손익-공정가치측정금융자산

채무증권 중 사업모형이 현금흐름 수취 및 매도 사업모형으로 분류되고 계약상 현금흐름이 원금과 이자만으로 구성되어 있는지에 대한 검토를 만족하는 금융자산이나 단기간 내 매도할 목적이 아닌 지분증권 중 기타포괄손익-공정가치측정금융자산으로 지정한 상품은 기타포괄손익-공정가치측정금융자산으로 분류하고 있습니다. 기타포괄손익-공정가치측정금융자산은 최초인식 후에 공정가치로 측정합니다. 공정가치의 변동으로 인하여 발생하는 손익은 유효이자율법에 따른 이자수익, 배당수익 및 손익으로 직접 인식되는 화폐성자산에 대한 외환차이를 제외하고는 자본의 기타포괄손익항목으로 인식하고 있습니다.

기타포괄손익-공정가치측정금융자산을 처분하는 경우 기타포괄손익으로 인식한 누적손익은 해당 기간의 손익으로 인식합니다. 다만, 기타포괄손익-공정가치측정 금융자산으로 지정한 지분증권에서 발생한 누적평가손익은 처분시 해당기간의 당기손익으로 인식되지 않습니다.

외화로 표시된 기타포괄손익-공정가치측정금융자산의 공정가치는 해당 외화로 측정되며 보고기간 말 현재 환율로 환산합니다. 공정가치 변동분 중 상각후원가의 변동으로 인한 환산차이에서 발생한 부분은 당기손익으로 인식하며 기타 변동은 자본으로 인식하고 있습니다.

(다) 상각후원가측정금융자산

사업모형이 현금흐름 수취로 분류되고 계약상현금흐름 특성 평가를 만족하는 금융자산은 상각후원가 측정 금융자산으로 분류합니다. 최초 인식 후에는 유효이자율법을 사용한 상각후원가로 측정하며, 이자수익은 유효이자율법을 사용하여 인식합니다.

(라) 금융자산의 제거

금융자산의 현금흐름에 대한 계약상 권리가 소멸하거나, 금융자산의 현금흐름에 대한 권리를 양도하고 금융자산의 소유에 따른 위험과 보상의 대부분을 이전할 때 금융자산을 제거하고 있습니다. 만약, 금융자산의 소유에 따른 위험과 보상의 대부분을

보유하지도 않고 이전하지도 아니한 경우, 회사가 금융자산을 통제하고 있지도 않다면 금융자산을 제거하고, 금융자산을 계속 통제하고 있다면 그 양도자산에 대하여 지속적으로 관여하는 정도까지 계속하여 인식하고, 관련 부채를 함께 인식하고 있습니다.

2) 금융자산(채무상품)의 기대신용손실

당기손익-공정가치측정금융자산을 제외한 상각후원가측정금융자산 및 기타포괄손익-공정가치측정채무상품은 매 보고기간 말에 기대신용손실을 평가하고 있습니다. 손실충당금의 측정방식은 신용위험의 유의적인 증가 여부에 따라 결정됩니다. 금융자산의 최초 인식 후 신용위험의 유의적인 증가 여부에 따라 아래 표와 같이 3단계로 구분하여 12개월 기대신용손실이나 전체기간 기대신용손실에 해당하는 금액으로 손실충당금을 인식합니다.

구 분		손실충당금
Stage 1	최초 인식 후 신용위험이 유의적으로 증가하지 않은 경우(주1)	12개월 기대신용손실: 보고기간 말 이후 12개월 내에 발생 가능한 금융상품의 채무불이행 사건으로 인한 기대신용손실
Stage 2	최초 인식 후 신용위험이 유의적으로 증가한 경우	전체기간 기대신용손실: 기대존속기간에 발생할 수 있는 모든 채무불이행 사건으로 인한 기대신용손실
Stage 3	신용이 손상된 경우	

(주1) 보고기간 말 신용위험이 낮은 경우에는 신용위험이 유의적으로 증가하지 않은 것으로 간주할 수 있음

최초 인식 시점에 신용이 손상된 금융자산에 대하여 최초 인식 후 전체기간 기대신용손실의 누적변동분만을 손실충당금으로 계상합니다.

한편, 매출채권, 계약자산, 리스채권 등에 대해서는 전체기간 기대신용손실에 해당하는 금액으로 손실충당금을 측정하는 간편법을 적용하고 있습니다.

기대신용손실은 일정 범위의 발생 가능한 결과를 확률가중한 값으로, 화폐의 시간가치를 반영하고, 보고기간 말에 과거사건, 현재 상황과 미래 경제적 상황에 대한 예측에 대한 과도한 원가나 노력 없이 이용할 수 있는 정보를 반영해 측정합니다.

3) 금융부채

금융부채는 금융상품의 계약당사자가 되는 때에만 재무상태표에 인식하고 있으며, 금융부채의 최초 인식시 당기손익-공정가치측정금융부채 또는 기타금융부채로 분류하고 공정가치로 측정하고 있습니다. 당기손익-공정가치측정금융부채를 제외하고는 해당 금융부채의 발생과 직접 관련되는 거래비용은 최초 측정시 공정가치에 차감하고 있습니다.

(가) 당기손익-공정가치측정부채

당기손익-공정가치측정금융부채는 최초 인식시점에 당기손익-공정가치측정금융부채로 지정한 금융부채를 포함하고 있습니다. 당기손익-공정가치측정금융부채는 최초 인식 후 공정가치로 측정하며, 공정가치의 변동은 당기손익으로 인식하고 있습니다. 한편, 최초 인식시점에 발행과 관련하여 발생한 거래비용은 발생 즉시 당기손익으로 인식하고 있습니다.

(나) 당기손익-공정가치측정부채로 분류되지 않는 금융부채

당기손익-공정가치측정부채로 분류되지 않는 금융부채는 다음의 금융부채를 제외하고는 최초인식 후 유효이자율법을 사용하여 상각후원가로 측정하고 있습니다.

금융자산의 양도가 제거 조건을 충족하지 못하거나 지속적관여접근법이 적용되는 경우에 발생하는 금융부채의 경우, 양도자산을 상각후원가로 측정한다면 양도자산과 관련부채의 순장부금액이 양도자가 보유하는 권리와 부담하는 의무의 상각후원가가 되도록 관련부채를 측정하며, 양도자산을 공정가치로 측정한다면 양도자산과 관련부채의 순장부금액이 양도자가 보유하는 권리와 부담하는 의무의 독립적으로 측정된 공정가치가 되도록 관련부채를 측정하고 있습니다.

금융보증부채(금융자산의 양도가 제거 조건을 충족하지 못하거나 지속적관여접근법이 적용되는 경우에 발생하는 금융부채 제외)와 시장이자율보다 낮은 이자율로 대출하기로 한 약정은 기대신용손실모형에 따른 손실충당금과 최초인식금액에서 이익누계액을 차감한 금액 중 큰 금액으로 측정됩니다.

(다) 금융부채의 제거

금융부채(또는 금융부채의 일부)는 소멸한 경우(즉, 계약상 의무가 이행, 취소 또는 만료된 경우)에만 재무상태표에서 제거하고 있습니다. 기존 차입자와 대여자가 실질적으로 다른 조건으로 채무상품을 교환하거나 기존 금융부채(또는 금융부채의 일부)의 조건이 실질적으로 변경된 경우 최초의 금융부채를 제거하고 새로운 금융부채를 인식하고 있으며, 소멸하거나 제3자에게 양도한 금융부채(또는 금융부채의 일부)의 장부금액과 지급한 대가의 차액은 당기손익으로 인식하고 있습니다.

4) 금융자산과 금융부채의 상계

회사는 인식한 자산과 부채에 대해 법적으로 집행가능한 상계권리를 현재 보유하고 있으면서 순액으로 결제하거나 자산을 실현하는 동시에 부채를 결제할 의도를 가지고 있는 경우에 금융자산과 금융부채를 상계하고 재무상태표에 순액으로 표시하고 있습니다.

5) 부채와 자본의 분류

채무상품과 지분상품은 계약의 실질 및 금융부채와 지분상품의 정의에 따라 금융부채 또는 자본으로 분류하고 있습니다.

6) 파생상품

파생상품은 최초 인식시 계약일의 공정가치로 측정하고 이후 공정가치로 재측정하고 있습니다.

(가) 내재파생상품

① 금융자산이 주계약인 복합계약

내재파생상품을 포함하는 금융자산은 복합계약 전체를 고려하여 분류를 결정하고 내재파생상품을 분리하여 인식하지 않습니다. 계약상 현금흐름이 원금과 이자로만 구성되어 있는지를 판단할 때에도 해당 복합계약 전체를 고려합니다.

② 그 밖의 복합계약(복합계약이 금융자산이 아닌 주계약을 포함하는 경우)

내재파생상품의 경제적 특성 및 위험이 주계약의 경제적 특성 및 위험과 밀접하게 관련되어 있지 않고, 내재파생상품과 동일한 조건을 가진 별도의 금융상품 등이 파생상품의 정의를 충족하며 복합계약의 공정가치 변동이 당기손익으로 인식되지 아니하는 경우 주계약과 분리하여 별도의 파생상품으로 회계처리하고 있습니다.

(7) 재고자산

재고자산의 취득원가는 매입원가, 전환원가 및 재고자산을 현재의 장소에 현재의 상태로 이르게 하는 데 발생한 기타 원가 모두를 포함하고 있으며, 재고자산의 단위원가는 총평균법을 사용하여 결정하고 있습니다.

재고자산은 취득원가와 순실현가능가치 중 낮은 금액으로 측정하고 있습니다. 순실현가능가치는 통상적인 영업과정의 예상 판매가격에서 예상되는 추가 완성원가와 판매비용을 차감한 금액으로서 매 후속기간에 순실현가능가치를 재평가하고 있습니다.

재고자산의 판매시 관련된 수익을 인식하는 기간에 재고자산의 장부금액을 비용으로 인식하고 있으며 재고자산을 순실현가능가치로 감액한 평가손실과 모든 감모손실은 감액이나 감모가 발생한 기간에 비용으로 인식하며, 순실현가능가치의 상승으로 인한 재고자산 평가손실의 환입은 환입이 발생한 기간의 비용으로 인식된 재고자산 금액의 차감액으로 인식하고 있습니다.

(8) 투자부동산

투자부동산은 임대수익이나 시세차익 또는 두 가지 모두를 얻기 위하여 회사가 보유하고 있는 부동산으로서 최초 인식시점에 원가로 측정하고 거래원가는 최초 측정에 포함하고 있습니다. 최초 인식 이후 투자부동산은 취득원가에서 감가상각누계액과 손상차손누계액을 차감한 금액을 장부금액으로 표시하고 있습니다.

후속원가는 자산으로부터 발생하는 미래경제적효익이 유입될 가능성이 높으며, 자산의 원가를 신뢰성 있게 측정할 수 있는 경우 자산의 장부금액에 포함하거나 적절한 경우 별도의 자산으로 인식하고 있으며, 일상적인 수선·유지와 관련하여 발생하는

원가는 발생시점에 당기손익으로 인식하고 있습니다.

투자부동산 중 토지에 대해서는 감가상각을 하지 않으며, 토지를 제외한 투자부동산은 경제적 내용연수(40년)에 따라 정액법으로 상각하고 있습니다. 투자부동산의 감가상각방법, 잔존가치 및 내용연수는 매 보고기간말에 재검토하고 있으며, 이를 변경하는 것이 적절하다고 판단되는 경우 회계추정의 변경으로 회계처리하고 있습니다.

부동산의 용도가 변경되는 경우에만 투자부동산의 대체가 발생하고 있으며 투자부동산, 자가사용부동산, 재고자산 사이에 대체가 발생할 때에 대체 전 자산의 장부금액을 승계하고 있습니다.

투자부동산을 처분하거나, 투자부동산의 사용을 영구히 중지하고 처분으로도 더 이상의 경제적효익을 기대할 수 없는 경우에는 재무상태표에서 제거하고 있으며, 투자부동산의 폐기나 처분으로 발생하는 손익은 순처분금액과 장부금액의 차액이며 폐기나 처분이 발생한 기간에 당기손익으로 인식(판매후리스계약은 기업회계기준서 제116호를 적용하여 처분손익으로 인식)하고 있습니다.

(9) 유형자산

유형자산은 최초 인식시점에 원가로 측정하고 최초 인식 이후 취득원가에서 감가상각누계액과 손상차손누계액을 차감한 금액을 장부금액으로 표시하고 있습니다. 유형자산의 원가는 관세 및 환급불가능한 취득 관련 세금을 가산하고 매입할인과 리베이트 등을 차감한 구입가격, 경영진이 의도하는 방식으로 자산을 가동하는 데 필요한 장소와 상태에 이르게 하는 데 직접 관련되는 원가와 자산을 해체, 제거하거나 부지를 복구하는 데 소요될 것으로 최초에 추정되는 원가로 구성되고 있습니다.

후속원가는 자산으로부터 발생하는 미래경제적효익이 유입될 가능성이 높으며, 자산의 원가를 신뢰성 있게 측정할 수 있는 경우 자산의 장부금액에 포함하거나 적절한 경우 별도의 자산으로 인식하고 있으며, 일상적인 수선·유지와 관련하여 발생하는 원가는 발생시점에 당기손익으로 인식하고 있습니다.

유형자산 중 토지에 대해서는 감가상각을 하지 않으며, 토지를 제외한 유형자산은 아래의 내용연수와 감가상각방법을 적용하여 감가상각하고 있습니다.

구 분	내 용 연 수	감가상각방법
건 물	40년	정액법
기 계 장 치	5년	정액법
차량운반구	5년	정액법
공구기구비품	5년	정액법
기타유동자산	5년	정액법

유형자산을 구성하는 일부의 원가가 당해 유형자산의 전체원가에 비교하여 유의적이 라면 해당 유형자산을 감가상각할 때 그 부분은 별도로 구분하여 감가상각하고 있습니다.

유형자산의 감가상각방법, 잔존가치 및 내용연수는 매 보고기간말에 재검토하고 있으며, 이를 변경하는 것이 적절하다고 판단되는 경우 회계추정의 변경으로 회계처리 하고 있습니다.

유형자산의 장부금액은 처분하는 때, 사용이나 처분을 통하여 미래경제적효익이 기대되지 않을 때 제거하고 있으며 제거로 인하여 발생하는 손익은 자산을 제거할 때 당기손익으로 인식하고 있습니다.

(10) 무형자산

회사는 자산에서 발생하는 미래경제적효익이 기업에 유입될 가능성이 높고 자산의 원가를 신뢰성 있게 측정할 수 있는 경우에 무형자산으로 인식하고 있으며, 최초 인식 후에 무형자산은 원가에서 상각누계액과 손상차손누계액을 차감한 금액을 장부금액으로 하고 있습니다.

1) 개별취득

개별 취득하는 무형자산의 원가는 구입가격(매입할인과 리베이트를 차감하고 수입 관세와 환급받을 수 없는 제세금을 포함)과 자산을 의도한 목적에 사용할 수 있도록

준비하는 데 직접 관련되는 원가로 구성되고 있습니다.

2) 사업결합으로 인한 취득

사업결합으로 취득하는 영업권과 분리하여 인식하는 무형자산의 취득원가는 취득일의 공정가치로 측정하고 있습니다.

3) 내부적으로 창출한 무형자산

연구(또는 내부 프로젝트의 연구단계)에서 발생한 지출은 발생시점에 비용으로 인식하고 있으며, 무형자산을 사용하거나 판매하기 위해 그 자산을 완성할 수 있는 기술적 실현가능성, 무형자산을 완성하여 사용하거나 판매하려는 기업의 의도, 무형자산을 사용하거나 판매할 수 있는 기업의 능력, 무형자산이 미래경제적효익을 창출하는 방법, 무형자산의 개발을 완료하고 그것을 판매하거나 사용하는 데 필요한 기술적, 재정적 자원 등의 입수가능성, 개발과정에서 발생한 무형자산 관련 지출을 신뢰성 있게 측정할 수 있는 기업의 능력을 모두 제시할 수 있는 경우에만 개발활동(또는 내부 프로젝트의 개발단계)에서 발생한 무형자산을 인식하고 있습니다. 내부적으로 창출한 무형자산의 원가는 무형자산의 인식기준을 최초로 충족시킨 이후에 발생한 지출 금액의 합으로 하며 그 자산의 창출, 제조 및 경영자가 의도하는 방식으로 운영될 수 있게 준비하는 데 필요한 직접 관련된 모든 원가를 포함하고 있습니다. 내부적으로 창출한 영업권은 자산으로 인식하지 아니하고 있습니다.

4) 내용연수 및 상각

내용연수가 유한한 무형자산의 경우 상각대상금액은 자산이 사용가능한 때부터 내용연수동안 정액법으로 배분하고 있습니다. 상각대상금액은 잔존가치를 차감하여 결정하고 있으며, 잔존가치는 내용연수 종료 시점에 제 3자가 자산을 구입하기로 한 약정이 있거나, 무형자산의 활성시장이 있어 잔존가치를 그 활성시장에 기초하여 결정할 수 있고 그러한 활성시장이 내용연수 종료 시점에 존재할 가능성이 높은 경우를 제외하고는 영(0)으로 하고 있습니다. 내용연수가 유한한 무형자산의 상각기간과 상각방법은 매 보고기간말에 재검토하고 있으며 이를 변경하는 것이 적절하다고 판단되는 경우 회계추정의 변경으로 회계처리하고 있습니다.

내용연수가 비한정인 무형자산은 상각하지 아니하며, 매 보고기간말 혹은 손상을 시
사하는 징후가 있을 때 회수가가능액과 장부금액을 비교하여 손상검사를 수행하고 있
습니다. 무형자산의 내용연수가 비한정이라는 평가를 계속하여 정당화하는지를 매
보고기간말에 재검토하여 적절하지 않은 경우 회계추정의 변경으로 처리하고 있습니
다.

무형자산은 아래의 내용연수와 상각방법을 적용하고 있습니다.

구 분	내 용 연 수	상각방법
개 발 비	5년	정액법
산업재산권	5년	정액법
회 원 권	비한정	-
기타의무형자산	5년	정액법

5) 무형자산의 제거

무형자산은 처분하는 때, 사용이나 처분으로부터 미래경제적효익이 기대되지 않을
때 재무상태표에서 제거하며 무형자산의 제거로 인하여 발생하는 이익이나 손실은
순매각가액과 장부금액의 차이로 결정하고 자산을 제거할 때 당기손익으로 인식하고
있습니다.

(11) 정부보조금

회사는 정부보조금에 부수되는 조건의 준수와 보조금 수취에 대한 합리적인 확신이
있을 경우에만 정부보조금을 인식하고 있으며 시장이자율보다 낮은 이자율의 정부대
여금의 효익은 정부보조금으로 처리하고 있습니다.

수익관련정부보조금은 정부보조금으로 보전하려 하는 관련원가와 대응시키기 위해
필요한 기간에 걸쳐 체계적인 기준에 따라 정부보조금을 수익으로 인식하며, 자산관
련정부보조금은 자산의 장부금액을 결정할 때 차감하여 표시하고 감가상각자산의 내
용연수에 걸쳐 감가상각비를 감소시키는 방식으로 당기손익으로 인식하고 있습니다.
이미 발생한 비용이나 손실에 대한 보전 또는 향후의 관련원가 없이 회사에 제공되는
즉각적인 금융지원으로 수취하는 정부보조금은 정부보조금을 수취할 권리가 발생하

는 기간에 수익으로 인식하며, 비화폐성자산을 정부보조금으로 수취하는 경우 비화폐성자산의 공정가치를 평가하여 보조금과 자산 모두를 그 공정가치로 회계처리하고 있습니다.상환의무가 발생하게 된 정부보조금은 회계추정의 변경으로 회계처리하고 있습니다.

(12) 리스

리스는 리스제공자가 대가와 교환하여 식별되는 자산의 사용 통제권을 일정기간 동안 리스이용자에게 이전하는 계약입니다. 회사는 계약의 약정시점에, 계약 자체가 리스인지, 계약이 리스를 포함하는지를 판단합니다.

리스이용자 및 리스제공자는 리스계약이나 리스를 포함하는 계약에서 계약의 각 리스요소를 리스가 아닌 요소(이하'비리스요소'라고 함)와 분리하여 리스로 회계처리합니다. 다만, 회사는 리스이용자로서의 회계처리에서 실무적 간편법을 적용하여 비리스요소를 리스요소와 분리하지 않고 각 리스요소와 관련 비리스요소를 하나의 리스요소로 회계처리합니다.

회사는 리스개시일에 기초자산을 사용할 권리를 나타내는 사용권자산과 리스료를 지급할 의무를 나타내는 리스부채를 인식합니다. 다만 회사는 단기리스와 소액기초자산리스에 대하여 리스이용자의 인식, 측정 및 표시 규정을 적용하지 않는 예외규정을 선택하였습니다.

사용권자산은 리스개시일에 원가로 측정하고, 후속적으로 원가에서 감가상각누계액과 손상차손누계액을 차감하고, 리스부채의 재측정에 따른 조정을 반영하여 측정합니다. 또한 사용권자산은 리스개시일부터 사용권자산의 내용연수 종료일과 리스기간 종료일 중 이른 날까지 감가상각합니다. 사용권자산은 재무상태표에 '유형자산'으로 분류합니다.

리스부채는 리스개시일 현재 지급되지 않은 리스료의 현재가치로 측정됩니다. 리스의 내재이자율을 쉽게 산정할 수 있는 경우에는 그 이자율로 리스료를 할인하며 그 이자율을 쉽게 산정할 수 없는 경우에는 리스이용자의 증분차입이자율을 사용합니다. 리스부채는 후속적으로 리스부채에 대한 이자비용만큼 증가하고, 지급한 리스

료를 반영하여 감소합니다.

잔존가치보증에 따라 지급할 것으로 예상되는 금액의 변동,지수나 요율(이율)의 변동, 리스기간의 변경, 매수선택권이나 연장선택권의 행사여부평가의 변동에 따라 미래 리스료가 변경되는 경우에 리스부채를 재측정합니다. 리스부채는 재무상태표에 '유동성장기부채' 또는 '장기차입금'으로 분류합니다.

단기리스(리스개시일에 리스기간이 12개월 이하인 리스)와 소액자산리스의 경우 예외 규정을 선택하여 리스료를 리스기간에 걸쳐 정액기준으로 비용을 인식합니다.

(13) 충당부채

충당부채는 과거사건의 결과로 현재의무가 존재하고, 당해 의무를 이행하기 위하여 경제적효익을 갖는 자원이 유출될 가능성이 높으며 당해 의무의 이행에 소요되는 금액을 신뢰성 있게 추정할 수 있는 경우에 인식하고 있습니다.

충당부채로 인식하는 금액은 현재의무를 보고기간말에 이행하기 위하여 소요되는 지출에 대한 최선의 추정치로서 최선의 추정치를 구할 때에는 관련된 사건과 상황에 대한 불가피한 위험과 불확실성을 고려하고 있습니다. 화폐의 시간가치 효과가 중요한 경우 충당부채는 의무를 이행하기 위하여 예상되는 지출액의 현재가치로 평가하고 있으며 할인율은 부채의 고유한 위험과 화폐의 시간가치에 대한 현행 시장의 평가를 반영한 세전 이율이며 이 할인율에 반영되는 위험에는 미래 현금흐름을 추정할 때 고려된 위험은 반영하지 아니하고 있습니다. 현재의무를 이행하기 위하여 소요되는 지출 금액에 영향을 미치는 미래사건이 발생할 것이라는 충분하고 객관적인 증거가 있는 경우에는 그러한 미래사건을 감안하여 충당부채 금액을 추정하고 있으며, 자산의 예상처분이익은 충당부채를 측정하는 데 고려하지 아니하고 있습니다.

충당부채를 결제하기 위하여 필요한 지출액의 일부 또는 전부를 제 3자가 변제할 것이 예상되는 경우 회사가 의무를 이행한다면 변제를 받을 것이 거의 확실하게 되는 때에 한하여 변제금액을 인식하고 별도의 자산으로 회계처리하고 있으며 자산으로 인식하는 금액은 관련 충당부채 금액을 초과할 수 없습니다.

매 보고기간말마다 충당부채의 잔액을 검토하고, 보고기간말 현재 최선의 추정치를

반영하여 조정하며 의무이행을 위하여 경제적효익을 갖는 자원이 유출될 가능성이 더 이상 높지 아니한 경우에는 관련 충당부채를 환입하고 있습니다. 충당부채는 최초 인식과 관련있는 지출에만 사용하고 있습니다.

(14) 수익

회사는 2018년 1월 1일부터 기준서 제1115호 '고객과의 계약에서 생기는 수익'을 적용하였습니다. 제1115호에 따르면 모든 유형의 계약에 5단계 수익인식모형(①계약 식별 → ② 수행의무 식별 → ③ 거래가격 산정 → ④ 거래가격을 수행의무에 배분 → ⑤ 수행의무 이행 시 수익 인식)을 적용하여 수익을 인식합니다.

가. 수행의무의 식별

연결회사는 컴퓨터 및 주변기기 판매업 등을 영위하고 있습니다. 기업회계기준서 제1115호 적용 시 당사의 수행의무는 고객과의 계약에서 재화의 공급으로 수행의무가 식별될 것으로 판단됩니다.

나. 변동대가

기업회계기준서 제1115호 적용 시 당사는 받을 권리를 갖게 될 대가를 더 잘 예측할 것으로 예상하는 기댓값 방법을 사용하여 변동대가를 추정하고, 반품기한이 경과할 때 이미 인식한 누적 수익금액 중 유의적인 부분을 되돌리지 않을 가능성이 매우 높은 금액까지만 변동대가를 거래가격에 포함하여 수익을 인식합니다. 기업이 받았거나 받을 대가 중에서 권리를 갖게 될 것으로 예상하지 않는 금액은 환불부채로 계상합니다.

(15) 종업원급여

1) 단기종업원급여

단기종업원급여는 임금, 사회보장분담금, 종업원이 관련 근무용역을 제공하는 회계기간의 말부터 12개월 이내에 결제될 유급연차휴가 또는 유급병가 등과 같은 단기유

급휴가, 종업원이 관련 근무용역을 제공하는 회계기간의 말부터 12개월 이내에 지급될 이익분배금과 상여금 및 현직종업원을 위한 비화폐성급여를 포함하고 있습니다. 종업원이 회계기간에 근무용역을 제공한 때 근무용역과 교환하여 지급이 예상되는 단기종업원급여의 할인되지 않은 금액을 이미 지급한 금액을 차감한 후 미지급비용으로 인식하며, 이미 지급한 금액이 해당 급여의 할인되지 않은 금액보다 많은 경우에는 그 초과액 때문에 미래 지급액이 감소하거나 현금이 환급되는 만큼을 선급비용으로 인식하며, 다른 한국채택국제회계기준서에 따라 해당 급여를 자산의 원가에 포함하는 경우를 제외하고는 비용으로 인식하고 있습니다.

2) 퇴직급여

(가) 확정급여제도

확정급여제도는 확정기여제도 이외의 모든 퇴직급여제도로써 순확정급여부채로 인식하는 금액은 보고기간말 현재 확정급여채무의 현재가치에서 관련 확정급여채무를 직접 결제하는 데 사용할 수 있는 사외적립자산의 보고기간말 현재 공정가치를 차감한 금액이며, 확정급여채무는 매년 독립적인 보험계리법인에 의해 예측단위적립방식에 따라 산정하고 있습니다.

확정급여채무의 현재가치는 급여가 지급될 통화로 표시되고 관련 확정급여부채의 지급시점과 만기가 유사한 우량회사채의 시장수익률로 기대미래현금유출액을 할인하여 산정하고 있습니다.

확정급여원가 중 근무원가와 순확정급여부채(자산)의 순이자(손익)는 당기손익으로 인식하며, 순확정급여부채(자산)의 재측정요소는 기타포괄손익으로 인식하고 있습니다. 한편, 기타포괄손익에 인식되는 순확정급여부채(자산)의 재측정요소는 후속기간에 당기손익으로 재분류하지 아니하고 있습니다.

부의 순확정급여부채인 순확정급여자산은 제도로부터 환급받거나 제도에 대한 미래기여금이 절감되는 방식으로 이용가능한 경제적효익의 현재가치의 합계를 한도로 인식하고 있습니다.

회사가 급여를 과거근무용역에 귀속시키는 확정급여제도를 새로 도입하거나 기존의

확정급여제도에서 과거근무용역에 대하여 지급해야 하는 급여를 변경하는 경우 발생하는 과거근무원가는 제도개정으로 인하여 발생하는 부채의 변동금액으로 측정하고 즉시 비용으로 인식하고 있습니다.

3) 기타장기종업원급여

기타장기종업원급여는 종업원이 관련 근무용역을 제공한 회계기간의 말부터 12개월이 지난 후에 결제될 것으로 예상되는 장기유급휴가, 그 밖의 장기근속급여, 장기장애급여, 이익분배금과 상여금, 이연보상을 포함하고 있습니다. 기타장기종업원급여와 관련하여 부채로 인식할 금액은 보고기간말 현재 확정급여채무의 현재가치에서 관련 확정급여채무를 직접 결제하는 데 사용할 수 있는 사외적립자산의 보고기간말 현재 공정가치를 차감하여 인식하고 있습니다.

(16) 자산손상

재고자산, 기업회계기준서 제1115호 '고객과의 계약에서 생기는 수익'에 따라 인식하는 계약자산과 계약을 체결하거나 이행하기 위해 든 원가에서 생기는 자산, 이연법인세자산, 종업원급여에서 생기는 자산, 금융자산, 공정가치로 측정되는 투자부동산, 매각예정비유동자산 등을 제외한 모든 자산의 손상은 아래의 방법으로 손상차손을 인식하고 있습니다.

내용연수가 비한정인 무형자산, 아직 사용할 수 없는 무형자산 및 사업결합으로 취득한 영업권에 대해서는 자산손상을 시사하는 징후가 있는지에 관계없이 매년 회수가능액을 추정하고 장부금액과 비교하여 손상검사를 하고 있으며, 그 외의 자산은 매 보고기간말마다 자산손상을 시사하는 징후가 있는지를 검토하고 그러한 징후가 있다면 개별 자산별로 회수가능액을 추정하며 개별 자산의 회수가능액을 추정할 수 없다면 그 자산이 속하는 현금창출단위의 회수가능액을 추정하고 있습니다.

자산의 회수가능액은 자산 또는 현금창출단위의 순공정가치와 사용가치 중 더 많은 금액으로 측정하고 있습니다. 자산의 회수가능액이 장부금액에 미달하는 경우 자산의 장부금액을 회수가능액으로 감소시키며, 손상차손은 즉시 당기손익으로 인식하고 있습니다.

손상검사 목적상 사업결합으로 취득한 영업권은 사업결합으로 인한 시너지효과의 혜택을 받게 될 것으로 기대되는 각 현금창출단위에 취득일로부터 배분되고 있습니다. 영업권이 배분된 현금창출단위에 대해서는 매년 그리고 손상을 시사하는 징후가 있을 때마다 영업권을 포함한 현금창출단위의 장부금액과 회수가능액을 비교하여 손상검사를 하고 있으며 현금창출단위의 장부금액이 회수가능액을 초과하는 경우에는 손상차손을 인식하고 있습니다. 현금창출단위의 손상차손은 우선 현금창출단위에 배분된 영업권의 장부금액을 감소시키고 그 다음 현금창출단위에 속하는 다른 자산에 각각 장부금액에 비례하여 배분하고 있습니다.

매 보고기간말마다 영업권을 제외한 자산에 대해 과거에 인식한 손상차손이 더 이상 존재하지 않거나 감소된 것을 시사하는 징후가 있는지를 검토하여 징후가 있는 경우 당해 자산의 회수가능액을 추정하고 있으며 직전 손상차손의 인식시점 이후 회수가능액을 결정하는 데 사용된 추정치에 변화가 있는 경우에만 환입하고 있습니다. 손상차손환입으로 증가된 장부금액은 과거에 손상차손을 인식하기 전 장부금액의 감가상각 또는 상각 후 잔액을 초과할 수 없으며, 손상차손환입은 즉시 당기손익으로 인식하고 있습니다. 현금창출단위의 손상차손환입은 현금창출단위를 구성하는 자산들(영업권 제외)의 장부금액에 비례하여 배분하며, 영업권에 대해 인식한 손상차손은 후속기간에 환입하지 않고 있습니다.

(17) 법인세

법인세비용(수익)은 당기법인세비용(수익)과 이연법인세비용(수익)으로 구성되어 있습니다. 당기법인세와 이연법인세는 수익이나 비용으로 인식하여 당기손익에 포함하고 있으며, 동일 회계기간 또는 다른 회계기간에 자본에 직접 가감되는 항목과 관련된 당기법인세와 이연법인세는 자본에 직접 가감하고 있습니다.

1) 당기법인세

당기법인세는 회계기간의 과세소득(세무상결손금)에 대하여 납부할(환급받을) 법인세액이며, 과세소득(세무상결손금)은 과세당국이 제정한 법규에 따라 납부할(환급받을) 법인세를 산출하는 대상이 되는 회계기간의 이익(손실)으로서 포괄손익계산서의 손익과는 차이가 있습니다.

당기 및 과거기간의 당기법인세부채(자산)는 보고기간말까지 제정되었거나 실질적으로 제정된 세율(및 세법)을 사용하여, 과세당국에 납부할(과세당국으로부터 환급받을) 것으로 예상되는 금액으로 측정하고 있습니다.

당기 및 과거기간의 당기법인세 중 납부되지 않은 부분을 부채로 인식하며, 과거기간에 납부하여야 할 금액을 초과해서 납부하였다면 그 초과금액은 자산으로 인식하고 있으며, 과거 회계기간의 당기법인세에 대하여 소급공제가 가능한 세무상결손금과 관련된 혜택은 자산으로 인식하고 있습니다.

2) 이연법인세

회사는 모든 가산할 일시적차이에 대하여 이연법인세부채를 인식하고 있습니다. 다만 영업권을 최초로 인식하는 경우와 자산·부채가 최초로 인식되는 거래가 사업결합거래가 아니고 거래 당시의 회계이익이나 과세소득(세무상결손금)에 영향을 미치지 아니하는 거래인 경우 및 종속기업·지점 및 관계기업에 대한 투자자산 그리고 공동약정투자지분과 관련된 가산할 일시적차이에 대하여 지배기업·투자자 또는 참여자가 일시적차이의 소멸시점을 통제할 수 있고 예측가능한 미래에 일시적차이가 소멸하지 않을 가능성이 높은 경우에 발생하는 이연법인세부채는 인식하지 아니하고 있습니다.

회사는 차감할 일시적차이가 사용될 수 있는 과세소득의 발생가능성이 높은 경우에 모든 차감할 일시적차이에 대하여 이연법인세자산을 인식하고 있습니다. 다만, 자산이나 부채를 최초로 인식할 때 발생하는 거래로 사업결합거래가 아니고 거래 당시 회계이익이나 과세소득(세무상결손금)에 영향을 미치지 않는 거래인 경우 및 종속기업·지점 및 관계기업에 대한 투자자산 그리고 공동약정투자지분과 관련된 모든 차감할 일시적차이에 대하여 일시적차이가 예측가능한 미래에 소멸할 가능성이 높지 않거나 일시적차이가 사용될 수 있는 과세소득이 발생할 가능성이 높지 않은 경우에는 이연법인세자산은 인식하지 아니하고 있습니다. 미사용 세무상결손금과 세액공제가 사용될 수 있는 미래 과세소득의 발생가능성이 높은 경우 그 범위 안에서 이월된 미사용 세무상결손금과 세액공제에 대하여 이연법인세자산을 인식하고 있습니다.

이연법인세자산의 장부금액은 매 보고기간말에 검토하며 이연법인세자산의 일부 또는 전부에 대한 혜택이 사용되기에 충분한 과세소득이 발생할 가능성이 더 이상 높지 않다면 이연법인세자산의 장부금액을 감액시키고 감액된 금액은 사용되기에 충분한 과세소득이 발생할 가능성이 높아지면 그 범위 내에서 환입하고 있습니다.

이연법인세 자산과 부채는 보고기간말까지 제정되었거나 실질적으로 제정된 세율(및 세법)에 근거하여 당해 자산이 실현되거나 부채가 결제될 회계기간에 적용될 것으로 기대되는 세율을 사용하여 측정하고 있으며 이연법인세 자산과 부채는 할인하지 아니하고 있습니다.

회사가 당기법인세자산과 당기법인세부채를 상계할 수 있는 법적으로 집행가능한 권리를 가지고 있으며 동일한 과세당국에 의해서 부과되는 법인세와 관련하여 이연법인세자산과 이연법인세부채를 상계하고 있습니다.

(18) 주당이익

회사는 기본주당이익과 희석주당이익을 보통주에 귀속되는 계속영업손익과 당기순손익에 대하여 계산하고 포괄손익계산서에 표시하고 있습니다.

기본주당이익은 보통주에 귀속되는 특정 회계기간의 당기순손익을 그 기간에 유통된 보통주식수를 가중평균한 주식수로 나누어 계산하고 있으며, 보통주에 귀속되는 금액은 계속영업손익과 당기순손익 각각의 금액에서 자본으로 분류된 우선주에 대한 세후우선주 배당금, 우선주 상환시 발생한 차액 및 유사한 효과를 조정한 금액입니다.

희석주당이익은 모든 희석효과가 있는 잠재적보통주의 영향을 고려하여 보통주에 귀속되는 당기순손익 및 가중평균유통보통주식수를 조정하여 계산하고 있습니다.

(19) 중요한 회계추정 및 판단

채무제표의 작성시 경영진은 회계정책의 적용이나 자산, 부채, 수익, 비용의 장부금액 및 우발부채의 금액에 영향을 미칠 수 있는 판단과 추정 및 가정을 하여야 합니다. 보고기간말 현재 이러한 추정치는 경영진의 최선의 판단 및 추정에 따라 이루어지고 있으며 추정치와 추정에 대한 가정은 지속적으로 검토되고 있으나 향후 경영환경의 변화에 따라 실제 결과와는 중요하게 다를 수도 있습니다.

3. 영업부문

(1) 일반정보

가. 각 보고부문이 수익을 창출하는 제품과 용역의 유형에 대한 설명

회사는 제품과 용역의 성격에 따라 2개의 부문(IT하드웨어 유통, 기타)으로 구분하고 있습니다.

나. 영업부문의 당기손익, 영업부문의 자산과 부채의 측정

영업부문들의 회계정책은 유의적인 회계정책의 요약에 기술된 회계정책과 동일합니다. 경영진은 부문손익에 근거하여 영업부문의 성과를 평가하고 있으며, 회사는 부문 간 매출과 부문 간 이전을 제3자에게 발생하는 매출과 이전인 것처럼, 즉 현행시장이 격으로 회계처리합니다.

다. 경영진이 보고부문을 식별하기 위해 사용하는 요소

회사의 보고부문은 서로 다른 제품과 용역을 제공하는 전략적 사업단위입니다. 각 사업은 서로 다른 기술과 마케팅 전략을 요구하기 때문에 별도로 운영되고 있습니다.

(2) 부문당기손익, 부문자산 및 부문부채에 관한 정보

당기 및 전기의 보고부문별 수익 및 성과는 다음과 같습니다.(단위:천원)

<당기>

구 분	IT하드웨어 유통	기타	합 계
매출액	91,921,108	677,116	92,598,224
금융수익	4,475	8,525	13,000
금융비용	543,664	-	543,664
감가상각비와 무형자산상각비	356,887	85,867	442,754
보고부문 당기순이익	1,398,125	1,301,757	2,699,882
보고부문 자산	38,171,953	37,724,920	75,896,873
보고부문 부채	26,702,135	3,944,328	30,646,463

<전기>

구 분	IT하드웨어 유통	기타	합 계
매출액	157,304,176	712,327	158,016,503
금융수익	7,290	10,439	17,729
금융비용	320,944	65	321,009
감가상각비와 무형자산상각비	196,047	51,591	247,638
보고부문 당기순이익	1,861,619	949,296	2,810,915
보고부문 자산	35,030,794	34,622,424	69,653,218
보고부문 부채	24,922,116	2,335,781	27,257,897

4. 금융자산과 금융부채의 범주별 분류

(1) 보고기간 종료일 현재 금융자산 범주별 분류내역은 다음과 같습니다.(단위:천 원)

<당기>

금융자산	상각후원가측정 금융자산	기타포괄손익 공정가치측정 금융자산	당기손익 공정가치측정 금융자산	계
현금및현금성자산	2,917,226	-	-	2,917,226
단기금융자산	100,000	-	-	100,000
매출채권	19,284,110	-	-	19,284,110
기타금융자산	832,273	-	-	832,273
기타포괄-공정가치측정금융자산	-	41,267	-	41,267
장기매출채권 및 장기기타수취채권	104,386	-	-	104,386
합 계	23,237,995	41,267	-	23,279,262

<전기>

금융자산	상각후원가측정 금융자산	기타포괄손익 공정가치측정 금융자산	당기손익 공정가치측정 금융자산	합계
현금및현금성자산	993,327	-	-	993,327
단기금융자산	100,000	-	-	100,000
매출채권	23,825,874	-	-	23,825,874
기타금융자산	184,009	-	-	184,009
기타포괄-공정가치측정금융자산	-	43,962	-	43,962
장기매출채권 및 장기기타수취채권	121,346	-	-	121,346
합 계	25,224,556	43,962	-	25,268,518

(2) 보고기간 종료일 현재 금융부채 범주별 장부가액은 다음과 같습니다.(단위:천 원)

<당기>

구 분	상각후원가로 측정하는 금융부채	기타	합계
매입채무	12,137,136	-	12,137,136
단기차입금	13,880,343	-	13,880,343
기타금융부채	700,804	-	700,804
장기기타금융부채	1,435,063	-	1,435,063
합 계	28,153,346	-	28,153,346

<전기>

구분	상각후원가로 측정하는 금융부채	기타	합계
매입채무	12,175,302	-	12,175,302
단기차입금	10,641,834	-	10,641,834
기타금융부채	1,258,616	-	1,258,616
장기기타금융부채	1,106,764	-	1,106,764
합 계	25,182,516	-	25,182,516

5. 현금및현금성자산

재무상태표상의 현금및현금성자산은 현금흐름표상의 현금과 동일합니다.

6. 단기금융자산

(1) 보고기간종료일 현재 단기금융자산의 세부내역은 다음과 같습니다.(단위:천원)

구분	당기	전기
정기예금	100,000	100,000

(2) 보고기간 종료일 현재 사용이 제한된 단기금융자산의 내역은 다음과 같습니다.
(단위:천원)

계정명	은행명	당기	사용제한내역
정기예금	우리은행	100,000	질권설정

7. 매출채권 및 기타상각후원가 금융자산

(1) 보고기간 종료일 현재 매출채권 및 기타상각후원가 금융자산의 내역은 다음과 같습니다.(단위:천 원)

구분	당기			전기		
	채권액	손실충당금	장부금액	채권액	손실충당금	장부금액
매출채권	20,080,623	796,513	19,284,110	24,681,745	855,871	23,825,874
기타금융자산	832,273	-	832,273	184,009	-	184,009
미수금	831,102	-	831,102	183,615	-	183,615
미수수익	1,171	-	1,171	394	-	394
장기기타금융자산	104,386	-	104,386	121,346	-	121,346
보증금	104,386	-	104,386	121,346	-	121,346
합계	21,017,282	796,513	20,220,769	24,987,100	855,871	24,131,229

(2) 보고기간 종료일 현재 매출채권 연령별 장부금액은 아래와 같습니다.(단위:천 원)

구분	6월이하	1년이하	2년이하	2년초과	합계
당기	19,478,789	218	-	601,616	20,080,623
전기	24,019,777	92,590	-	569,378	24,681,745

(3) 회사는 약정 회수기일로부터 연체된 채권에 대해서 연령 분석 및 경험률에 근거한 충당금을 설정하고 있습니다

(4) 회사는 채무자의 부도 및 파산 등 회수가 불확실한 채권은 예상 변제금액, 담보의 종류 및 금액을 고려하여 손상차손을 인식합니다.

(5) 매출채권 및 기타상각후원가 금융자산에 대한 손실충당금의 변동내역은 다음과 같습니다.(단위:천 원)

<당기>

구분	기초	대손상각비	대손충당금환입	대손충당금제각	기말
매출채권	855,871	-	(59,358)	-	796,513
유동성 기타금융자산	-	-	-	-	-
비유동성 기타금융자산	-	-	-	-	-
합계	855,871	-	(59,358)	-	796,513

<전기>

구분	기초	대손상각비	대손충당금환입	대손충당금제각	기말
매출채권	1,066,272	-	(209,744)	(657)	855,871
유동성 기타금융자산	361,000	-	-	(361,000)	-
비유동성 기타금융자산	300,000	-	(200,000)	(100,000)	-
합계	1,727,272	-	(409,744)	(461,657)	855,871

(6) 보고기간 종료일 현재 신용위험의 최대 노출금액은 위에서 언급한 채권의 각 종류별 장부가액입니다. 손상된 매출채권에 대한 손실충당금 설정액은 손익계산서상 판매비와 관리비에 포함되어 있으며, 그 외 채권에 대한 손실충당금 설정액은 기타비용에 포함되어 있습니다. 손실충당금의 감소는 일반적으로 과거 대손설정의 사유가 해소되거나 회수가능성이 없는 채권을 제각할 경우 발생하고 있습니다.

8. 기타포괄손익-공정가치금융자산

(1) 보고기간 종료일 현재 기타포괄손익-공정가치금융자산의 내역은 다음과 같습니다.(단위:천원)

구분	당기	전기
기타포괄손익-공정가치금융자산		
시장성있는지분증권	20,300	22,995
시장성없는지분증권	20,967	20,967
소계	41,267	43,962

(2) 보고기간 종료일 현재 기타포괄손익-공정가치금융자산 중 시장성 있는 지분증권의 상세 내역은 다음과 같습니다.(단위:천원)

투자회사명	소유 주식수	지분율	당기		전기	
			취득가액	장부가액	취득가액	장부가액
(주)솔리드	3,500	0.01%	26,414	20,300	26,414	22,995

(3) 보고기간 종료일 현재 기타포괄손익-공정가치금융자산 중 시장성 없는 지분증권의 상세 내역은 다음과 같습니다.(단위:천원)

투자회사명	소유 주식수	지분율	당기		전기	
			취득가액	장부가액	취득가액	장부가액
정보통신공제조합	100	0.01%	20,967	20,967	20,967	20,967
(주)자이닉스	10,000	14.29%	1,000,000	-	1,000,000	-
PT. NEMO INDONESIA(*1)	5,990	46.08%	661,411	-	661,411	-
합계			1,682,378	20,967	1,682,378	20,967

(*1) 보고기간 종료일 현재 회사에 대한 유의적인 영향력과 손익에 미치는 영향의 중요성이 미미하다고 판단하여 기타포괄손익-공정가치금융자산으로 분류하고 있습니다.

(4) 당기 중 기타포괄손익으로 인식한 금액은 (-)2.7백만원(전기 : (-)2백만원)입니다.

(5) 보고기간 종료일 현재 기타포괄손익-공정가치금융자산의 공정가치는 장부금액과 동일하며, 신용위험의 최대 노출금액은 기타포괄손익-공정가치금융자산의 장부금액입니다.

9. 재고자산

(1) 보고기간 종료일 현재 재고자산의 장부금액은 아래와 같습니다.(단위:천원)

구분	당기	전기
상품	15,754,533	10,514,866
평가충당금	(649,436)	(759,430)
합계	15,105,097	9,755,436

(2) 당기 중 매출원가로 비용 인식한 재고자산의 원가는 85,694백만원(전기: 150,539백만원)입니다.

10. 기타유동자산 및 기타비유동자산

기타자산의 내용은 다음과 같습니다.(단위 : 천 원)

구분	당기	전기
기타유동자산		
선급비용	20,924	13,598
선급금	205,440	12,158
합계	226,364	25,756

11. 유형자산

(1) 보고기간 종료일 현재 유형자산 장부가액의 세부내역은 다음과 같습니다.

(단위:천 원)

구분	토지	건물	비품	차량운반구	사용권자산	합계
2022.12.31						
취득원가	2,230,500	1,331,521	509,349	245,333	1,503,918	5,820,621
감가상각누계액	-	(684,862)	(188,749)	(245,332)	(261,653)	(1,380,596)
국고보조금	-	-	(792)	-	-	(792)
순장부금액	2,230,500	646,659	319,808	1	1,242,265	4,439,233
2021.12.31						
취득원가	2,230,500	1,331,521	297,868	245,333	826,566	4,931,788
감가상각누계액	-	(651,574)	(105,890)	(245,332)	(45,167)	(1,047,963)
국고보조금	-	-	(2,853)	-	-	(2,853)
순장부금액	2,230,500	679,947	189,125	1	781,399	3,880,972

(2) 당기 및 전기 중 유형자산 장부가액의 변동내역은 다음과 같습니다.(단위:천 원)

<당기>

구분	토지	건물	비품	차량운반구	사용권자산	합계
기초 순장부금액	2,230,500	679,947	189,125	1	781,399	3,880,972
취득	-	-	186,728	-	677,352	864,080
대체	-	-	24,754	-	-	24,754
처분/재분류	-	-	-	-	-	-
감가상각비	-	(33,288)	(80,799)	-	(216,486)	(330,573)
기말 순장부금액	2,230,500	646,659	319,808	1	1,242,265	4,439,233

<전기>

구 분	토지	건물	기계장치	비품	차량운반구	사용권자산	합계
기초 순장부금액	2,230,500	713,235	8	61,513	1	34,965	3,040,222
취득	-	-	-	138,323	-	810,478	948,801
대체	-	-	-	33,703	-	-	33,703
처분/재분류	-	-	(8)	(203)	-	(7,975)	(8,186)
감가상각비	-	(33,288)	-	(44,211)	-	(56,069)	(133,568)
기말 순장부금액	2,230,500	679,947	-	189,125	1	781,399	3,880,972

(3) 당기말 현재 회사의 리스로 인한 사용권자산의 현황 및 증감내역은 다음과 같습니다.(단위:천원)

구분	차량운반구	부동산	기타	합계
기초	-	18,471	762,928	781,399
증가	42,774	32,187	602,391	677,352
감가상각비(*1)	(2,376)	(27,247)	(186,863)	(216,486)
당기말	40,398	23,411	1,178,456	1,242,265

(*1) 감가상각비는 전액 판매비와관리비에 포함되었습니다.

(4) 보고기간 종료일 현재 차입금 등과 관련하여 담보로 제공된 유형자산은 다음과 같습니다. 담보자산은 투자부동산으로 분류된 토지, 건물을 포함합니다.(단위:천원)

지급보증처	보증내용	담보자산종류	담보설정금액
하나은행	근저당	토지.건물	10,800,000
한국휴렛팩커드(유)	근저당	토지.건물	3,000,000
(주)다날에프엔비	전세권	토지.건물	100,000
합 계			13,900,000

12. 무형자산

(1) 보고기간 종료일 현재 무형자산 장부가액의 세부내역은 다음과 같습니다.

(단위:천원)

구 분	소프트웨어	회원권	개발비	산업재산권	합계
2022.12.31					
취득원가	22,552	212,927	521,240	34,710	791,429
상각 및 손상누계액	(15,960)	(43,300)	(521,240)	(24,852)	(605,352)
순장부금액	6,592	169,627	-	9,858	186,077
2021.12.31					
취득원가	22,552	212,927	521,240	30,442	787,161
상각 및 손상누계액	(12,260)	(43,300)	(416,992)	(20,620)	(493,172)
순장부금액	10,292	169,627	104,248	9,822	293,989

(2) 당기 및 전기 중 무형자산의 장부가액의 변동내역은 다음과 같습니다.(단위:천원)

<당기>

구분	소프트웨어	회원권	개발비	산업재산권	합계
기초순장부금액	10,292	169,627	104,248	9,822	293,989
취득	-	-	-	4,268	4,268
처분	-	-	-	-	-
무형자산상각비	(3,700)	-	(104,248)	(4,232)	(112,180)
기말순장부금액	6,592	169,627	-	9,858	186,077

<전기>

구분	소프트웨어	회원권	개발비	산업재산권	합계
기초순장부금액	14,697	322,927	208,496	12,189	558,309
취득	-	-	-	3,050	3,050
처분	-	(153,300)	-	-	(153,300)
무형자산상각비	(4,405)	-	(104,248)	(5,417)	(114,070)
기말순장부금액	10,292	169,627	104,248	9,822	293,989

(3) 무형자산상각비의 분류

당기 및 전기 중 무형자산상각비는 다음과 같이 분류되었습니다.(단위:천원)

구분	당기	전기
판매비와관리비	112,180	114,070

13. 투자부동산

(1) 보고기간 종료일 현재 투자부동산 장부금액의 구성내역은 다음과 같습니다.

(단위:천원)

<당기>

구분	토지	건물	합계
취득원가	5,460,880	3,259,931	8,720,810
감가상각누계액	-	(1,675,493)	(1,675,493)
장부금액	5,460,880	1,584,437	7,045,317

<전기>

구분	토지	건물	합계
취득원가	5,460,880	3,259,931	8,720,810
감가상각누계액	-	(1,593,995)	(1,593,995)
장부금액	5,460,880	1,665,935	7,126,815

(2) 당기 및 전기 중 투자부동산 순장부금액의 변동내역은 다음과 같습니다.

(단위:천원)

<당기>

구분	토지	건물	합계
기초 순장부금액	5,460,880	1,665,935	7,126,815
감가상각비	-	(81,498)	(81,498)
기말 순장부금액	5,460,880	1,584,437	7,045,317

<전기>

구 분	토지	건물	합계
기초 순장부금액	5,460,880	1,747,433	7,208,313
감가상각비	-	(81,498)	(81,498)
기말 순장부금액	5,460,880	1,665,935	7,126,815

(3) 보고기간 종료일 현재 투자부동산의 공정가치는 다음과 같습니다.(단위:천원)

구 분	당기	전기
토 지	10,478,888	10,118,566
건 물	2,546,289	2,628,427
합계	13,025,177	12,746,993

(4) 투자부동산과 관련하여 손익계산서에 인식된 금액은 다음과 같습니다.(단위:천원)

구분	당기	전기
임대수익	677,116	712,327
임대비용	419,735	440,921

14. 리스

(1) 보고기간말 현재 기초자산 유형별 사용권자산의 내역은 다음과 같습니다.

(단위 : 천원)

구분	당기	전기
부동산	23,411	18,471
차량운반구	40,398	-
기타	1,178,456	762,927
합계	1,242,265	781,398

당기 중 증가된 사용권자산은 677,352천원입니다.

(2) 보고기간 중 리스와 관련해 손익으로 인식된 금액은 다음과 같습니다.

(단위 : 천원)

구분	당기	전기
사용권자산의 감가상각비		
부동산	27,247	27,351
차량운반구	2,376	2,175
기타	186,863	26,543
합계	216,486	56,069
리스부채에 대한 이자비용	30,675	5,375
단기리스가 아닌 소액자산 리스료	16,663	18,562
리스부채 측정치에 포함되지 않은 변동리스료	19,324	20,024

(3) 당기 현재 리스부채의 변동내역은 다음과 같습니다.(단위:천원)

구분	당기	전기
기초	783,775	35,519
증가	677,353	810,478
감소(해지)	-	(8,305)
리스료지급	(204,069)	(53,916)
당기	1,257,059	783,776

(4) 당기 현재 리스부채의 내역은 다음과 같습니다.(단위:천원)

구분	유동	비유동
리스부채	334,418	1,040,623
현재가치할인차금	(7,422)	(110,560)
합계	326,996	930,063

(5) 회사는 리스기간이 12개월 이하인 단기리스 및 소액리스는 K-IFRS 1116호(리스) 문단 6을 적용하여 리스부채 및 사용권자산의 측정을 면제하였습니다. 당기 소액자산 리스관련 비용은 16,663천원 입니다.

15. 종속기업 투자 및 관계기업 투자

(1) 종속기업 투자 및 관계기업 투자 내역은 다음과 같습니다.(단위:천원)

구 분	장부금액	
	당기	전기
종속기업투자	7,955,976	7,955,976
관계기업투자	17,657,669	15,345,754
합 계	25,613,645	23,301,730

(2) 종속기업 투자의 세부 내역은 다음과 같습니다.(단위:천원)

회사명	소재국가	지분율(%)	당기	전기
화이텍인베스트먼트(주)	한국	100.00%	4,802,272	4,802,272
네모커머스(주)	한국	61.63%	2,583,703	2,583,703
(주)솔데스크	한국	63.64%	570,000	570,000
합 계			7,955,975	7,955,975

(3) 관계기업 투자의 세부 내역은 다음과 같습니다.(단위:천원)

회사명	소재국가	지분율(%)	당기	전기
(주)소만사(*1)	한국	21.86%	15,176,602	13,263,485
유비쿼스(주)(*1)	한국	23.64%	395,858	139,530
(주)엠투소프트(*1)	한국	25.35%	2,085,208	1,942,739
합 계			17,657,669	15,345,754

(*1) 관계기업에 대한 투자지분을 지분법으로 평가하였습니다.

(4) 보고기간 종료일 현재 관계기업투자의 변동내역은 다음과 같습니다.(단위:천 원)

<당기>

구분	(주)소만사	유비쿼스(주)	(주)엠투소프트	합계
기초	13,263,485	139,530	1,942,739	15,345,754
관계기업투자손익	2,132,285	256,329	147,204	2,535,818
관계기업투자자본변동	324	-	(4,734)	(4,410)
배당	(219,493)	-	-	(219,493)
기말	15,176,601	395,859	2,085,209	17,657,669

<전기>

구분	(주)소만사	유비쿼스(주)	(주)엠투소프트	합계
기초	11,856,112	39,427	1,865,012	13,760,551
관계기업투자손익	1,626,382	100,103	79,409	1,805,894
관계기업투자자본변동	484	-	(1,682)	(1,198)
배당	(219,493)	-	-	(219,493)
기말	13,263,485	139,530	1,942,739	15,345,754

16. 단기차입금

(1) 보고기간 종료일 현재 회사의 단기차입금 내역은 다음과 같습니다.(단위:천원)

차입처	차입용도	연이자율	당기	전기
하나은행	구매자금대출	5.33%	7,280,000	5,740,000
	일반대출	5.84%	1,720,000	1,820,000
우리은행	구매자금대출	6.84%	2,340,000	2,340,000
전북은행	어음할인	5.73%	10,771	32,314
기업은행	어음할인	5.46%	29,571	129,520
국민은행	구매자금대출	4.47%	-	290,000
	일반대출	4.40%	2,500,000	290,000
합 계			13,880,342	10,641,834

17. 기타금융부채, 기타유동부채 및 장기기타금융부채

(1) 보고기간 종료일 현재 회사의 기타금융부채, 기타유동부채 및 장기기타금융부채의 내역은 다음과 같습니다. (단위:천원)

구 분	당기	전기
기타금융부채	700,804	1,258,616
미지급금	181,690	353,853
예수보증금	20,000	70,000
미지급비용	172,118	652,751
리스유동부채	326,996	182,012
기타유동부채	1,021,988	624,103
예수금	51,028	44,034
선수금	970,960	554,194
기타	-	25,875
장기기타금융부채	1,435,063	1,106,764
장기임대보증금	505,000	505,000
리스비유동부채	930,063	601,764
합 계	3,157,855	2,989,483

18. 법인세비용

(1) 회사의 법인세비용차감전순이익에 대한 법인세비용과 회사에 적용되는 가중평균세율을 사용하여 이론적으로 계산된 금액과의 차이는 다음과 같습니다.(단위:천원)

구 분	당기	전기
법인세비용차감전순이익	2,702,944	2,839,733
적용세율(22%)에 따른 법인세	572,648	602,741
조정사항		
세무상 과세되지 않는 수익	(1,158,104)	(1,078,422)
세무상 차감되지 않는 비용	527,435	597,771
법인세 추납액	3,062	-
기타	58,021	(93,272)
법인세비용	3,062	28,818
평균유효세율	0.11%	1.01%

(2) 당기말과 전기말 현재 이연법인세자산으로 인식하지 않은 내역은 다음과 같습니다.(단위:천원)

구 분	당기	전기
차감할 일시적차이	(18,843,466)	(19,341,257)
가산할 일시적차이	20,091,328	17,373,255
소계	1,247,862	(1,965,148)
이월결손금	(1,247,862)	-
합계	-	-
자산으로 인식하지 않은 금액		
차감할 일시적차이	-	(1,965,148)
이월결손금잔액	(13,804,332)	(13,640,601)
소계	(13,804,332)	(15,605,749)
세율	21.9%	22%
차감할 일시적차이와 이월결손금으로 인한 미인식자산	(3,023,149)	(3,433,265)
이월세액공제미인식자산	(267,468)	(245,543)
미인식이연법인세자산합계	(3,290,617)	(3,678,808)

*회사는 차기 이후 예상과세소득이 각 회계기간에 소멸되는 차감할 일시적차이에 미달이 예상되어 이연법인세자산의 실현가능성이 없는 것으로 판단하고 있습니다.

(3) 당기말과 전기말 현재 미사용결손금 및 이월세액공제의 만료 시기는 다음과 같습니다.(단위:천원)

구 분	당기		전기	
	세무상결손금	이월세액공제	세무상결손금	이월세액공제
1년 이내	-	-	-	-
1년 초과 ~ 5년 이내	-	-	-	-
5년 초과	13,804,332	267,468	13,640,601	245,543
합 계	13,804,332	267,468	13,640,601	245,543

19. 퇴직급여부채

(1) 보고기간 종료일 현재 회사의 퇴직급여부채로 인식된 금액은 다음과 같습니다.

(단위:천원)

구분	당기	전기
퇴직급여채무의 현재가치	2,164,511	2,137,570
사외적립자산의 공정가치	(693,382)	(686,290)
합계	1,471,129	1,451,280

(2) 당기 및 전기 중 확정급여채무의 현재가치 변동은 다음과 같습니다.(단위:천원)

구분	당기	전기
확정급여채무 기초잔액	2,137,570	2,095,393
당기근무원가	287,139	319,410
이자원가	30,879	23,203
보험수리적손익	(176,462)	(25,048)
지급액	(114,615)	(275,388)
확정급여채무 기말잔액	2,164,511	2,137,570

(3) 당기 및 전기 중 사외적립자산의 공정가치 변동은 다음과 같습니다.(단위:천원)

구분	당기	전기
사외적립자산 기초잔액	686,290	683,012
사외적립자산의 기대수익	21,243	17,773
보험수리적손익	(14,151)	(14,495)
지급액	-	-
사외적립자산 기말잔액	693,382	686,290

(4) 보고기간 종료일 현재 사외적립자산의 내역은 다음과 같습니다.(단위: 천원)

구분	당기	전기
퇴직보험예치금	688,731	681,639
국민연금전환금	4,651	4,651
계	693,382	686,290

(5) 당기 및 전기 중 손익으로 인식된 비용은 다음과 같습니다.(단위:천원)

구분	당기	전기
당기근무원가	287,139	319,410
이자원가	30,880	23,203
사외적립자산의 기대수익	(21,243)	(17,773)
합계	296,776	324,840

상기 비용은 포괄손익계산서에서 퇴직급여로 인식되었습니다.

(6) 기타포괄손익으로 인식된 보험수리적손익은 다음과 같습니다.(단위:천원)

구분	당기	전기
기초 누적금액	(547,865)	(558,418)
당기 인식액	162,312	10,553
기말 누적금액	(385,553)	(547,865)

(7) 주요 보험수리적 가정은 다음과 같습니다.

구분	당기	전기
기대임금상승률	4.00%	4.00%
할인율	5.33%	2.98%

(8) 가정 변동에 따른 확정급여채무증감액은 다음과 같습니다.(단위:천원)

구분		1%p 상승 시	1%p 하락 시
할인율	확정급여채무 증감액	(81,400)	92,969
	확정급여채무 증감률	-3.8%	4.3%
기대임금상승률	확정급여채무 증감액	93,388	(83,188)
	확정급여채무 증감률	4.3%	-3.8%

20. 자본

(1) 보고기간 종료일 현재 회사의 자본금 내역은 다음과 같습니다.

발행할 주식의 총수	1주의 금액	발행한 주식의 총수	보통주자본금
30,000,000주	500원	8,018,397주	4,009,198,500원

(2) 보고기간 종료일 현재 회사의 자본잉여금 내역은 다음과 같습니다.(단위:천원)

구분	당기	전기
주식발행초과금	36,220,861	36,220,861

(3) 기타포괄손익누계액

기타포괄손익누계액은 기타포괄-공정가치손익으로 제각되거나 판매되지 않은 기타포괄-공정가치금융자산의 공정가치의 순누적변동분과 기타포괄손익에 대한 법인세 효과로 구성되어 있습니다.

가. 보고기간 종료일 현재 기타포괄손익누계액 내역은 다음과 같습니다.(단위:천원)

구분	당기	전기
기타포괄손익-공정가치측정손익누계액	(767,526)	(764,831)
관계기업투자자본변동	13,047	17,457
합계	(754,479)	(747,374)

나. 당기 및 전기 중 기타포괄손익누계액의 변동내역은 다음과 같습니다.(단위:천원)

구분	당기	전기
기초	(747,374)	(722,665)
기타포괄손익-공정가치평가손익	(2,695)	(23,511)
평가손익	(2,695)	(2,015)
처분손익	-	(21,496)
지분법자본변동	(4,410)	(1,198)
기말	(754,479)	(747,374)

(4) 기타자본

보고기간 종료일 현재 기타자본 내역은 다음과 같습니다.(단위:천원)

구분	당기	전기
기타의 자본	(176,040)	(176,040)

(5) 미처분이익잉여금

가. 보고기간 종료일 현재 미처분이익잉여금의 구성내역은 다음과 같습니다.

(단위:천원)

구분	당기	전기
미처분이익잉여금	5,950,869	3,088,675
합 계	5,950,869	3,088,675

나. 당기 및 전기 중 이익잉여금(결손금)의 변동내역은 다음과 같습니다.(단위:천원)

구분	당기	전기
기초	3,088,675	(9,754,289)
당기순이익	2,699,882	2,810,915
보험수리적손익	162,312	10,553
기타포괄손익-공정가치금융자산처분	-	21,496
주식발행초과금	-	10,000,000
기말	5,950,869	3,088,675

(6) 이익잉여금처분계산서

가. 당기와 전기의 이익잉여금처분계산서는 다음과 같습니다.(단위 : 천원)

과목	제33(당)기		제32(전)기	
	처분예정일 : 2023년 3월 31일		처분확정일 : 2022년 3월 31일	
I. 미처분이익잉여금		5,950,869		3,088,675
1. 전기이월이익잉여금	3,088,675		245,711	
2. 보험수리적이익	162,312		10,553	
3. 기타포괄손익-공정가치금융자산처분익	-		21,496	
4. 당기순이익	2,699,882		2,810,915	
II. 이익준비금 등의 이입액		-		-
III. 차기이월미처분이익잉여금		5,950,869		3,088,675

21. 매출액 및 매출원가

(1) 매출액의 내용은 다음과 같습니다.(단위 : 천원)

구분	당기	전기
상품매출	91,914,052	157,234,496
시스템용역매출	7,056	69,681
임대료수익	677,116	712,327
합계	92,598,224	158,016,504

(2) 매출원가의 내용은 다음과 같습니다.(단위 : 천원)

구분	당기	전기
상품매출원가	85,694,012	150,539,447
시스템용역매출원가	-	-
임대수익원가	419,735	440,921
합계	86,113,747	150,980,368

22. 비용의 성격별 분류

당기 및 전기 중 발생한 비용의 성격별 분류는 다음과 같습니다.(단위:천원)

구분	당기	전기
재고자산의 변동	(5,691,203)	(2,627,124)
원재료 및 상품매입액	91,385,216	153,166,571
종업원급여	2,870,795	3,088,712
감가상각비, 무형자산상각비	524,252	329,136
광고선전비	71,216	59,667
지급수수료	1,441,437	1,368,148
지급임차료	35,077	38,586
수도광열비	80,617	72,671
기타	1,120,532	1,263,948
합계(*)	91,837,939	156,760,315

(*) 손익계산서 상의 매출원가, 판매비와관리비의 합계 금액입니다.

23. 판매비와관리비

당기 및 전기 중 판매비와관리비의 주요 내역은 다음과 같습니다.(단위:천원)

구분	당기	전기
급여	2,574,019	2,763,873
퇴직급여	296,776	324,840
복리후생비	239,354	211,194
통신비	48,186	46,397
수도광열비	23,379	21,074
소모품비	27,822	35,013
감가상각비	330,573	133,568
무형자산상각비	112,181	114,070
세금과공과	34,844	27,978
지급임차료	35,077	38,586
지급수수료	1,206,359	1,108,563
운반비	16,793	17,531
광고선전비	71,216	59,667
대손상각비	(59,358)	(209,744)

구분	당기	전기
기타	766,971	1,087,337
합계	5,724,192	5,779,947

24. 금융수익 및 금융비용

(1) 금융수익의 내역은 다음과 같습니다.(단위:천 원)

구분	당기	전기
이자수익	13,000	14,649
외환차익	-	3,080
합계	13,000	17,729

(2) 금융비용의 내역은 다음과 같습니다.(단위:천 원)

구분	당기	전기
이자비용	543,664	320,058
외환차손	-	952
기타포괄손익-금융자산평가손실	2,695	23,511
합계	546,359	344,521

(3) 당기 및 전기 중 금융상품 범주별 손익 구분은 다음과 같습니다.(단위:천 원)

<당기>

구분	상각후원가 금융자산	기타포괄손익- 공정가치금융자산	상각후원가 금융부채
이자수익	13,000	-	-
외환차익	-	-	-
합계	13,000	-	-
이자비용	-	-	543,664
외환차손	-	-	-
기타포괄손익-금융자산평가손실	-	2,695	-
합계	-	2,695	543,664

<전기>

구분	상각후원가 금융자산	기타포괄손익- 공정가치금융자산	상각후원가 금융부채
이자수익	14,649	-	-
외환차익	3,080	-	-
합 계	17,729	-	-
이자비용	-	-	320,058
외환차손	-	-	952
기타포괄손익-금융자산평가손실	-	23,511	-
합 계	-	23,511	321,010

25. 기타수익 및 기타비용

당기 및 전기 중 기타수익 및 기타비용의 내역은 다음과 같습니다.(단위:천 원)

구분	당기	전기
기타수익	1,438	92,883
잡이익	1,438	92,553
리스해지이익	-	330
기타비용	63,934	11,951
기타의대손상각비	-	(234,446)
유형자산처분손실	-	211
무형자산처분손실	-	3,300
기부금	5,000	-
잡손실	58,934	242,886

26. 주당손익

(1) 당기 및 전기의 기본주당순손실의 산출내역은 다음과 같습니다.

구분	당기	전기
당기순이익	2,699,882,123원	2,810,915,357원
가중평균 유통보통주식수	8,018,397주	8,018,397주
주당순이익	337원	351원

(2) 당기 및 전기의 유통보통주식수의 계산 내역은 다음과 같습니다.

구분	발행주식수(주)	가중치(일)	적수	가중평균 유통보통주식수
당기	8,018,397	365	2,926,714,905	8,018,397
전기	8,018,397	365	2,926,714,905	8,018,397

(3) 보고기간 종료일 현재 회사는 잠재적보통주가 없습니다. 따라서 회사의 희석주당 순이익은 기본주당순이익과 동일합니다.

27. 현금흐름표

(1) 당기와 전기 중의 영업활동 현금흐름은 다음과 같습니다.(단위:천 원)

구분	당기	전기
당기순이익	2,699,882	2,810,915
조정:		
퇴직급여	296,776	324,840
대손상각비	-	(209,744)
기타의대손상각비	-	(234,446)
감가상각비	412,071	215,066
무형자산상각비	112,181	114,070
법인세비용	3,062	-
이자비용	543,664	320,058
관계기업투자손익	(2,535,819)	(1,805,894)
유형자산처분손실	-	211

구분	당기	전기
무형자산처분손실	-	3,300
잡손실	6,960	-
이자수익	(13,000)	(14,649)
매출채권대손상각비 환입	(59,358)	-
상품평가손실충당금 환입	(109,994)	(823,064)
리스해지이익	-	(330)
소계	(1,343,457)	(2,110,582)
순운전자본의 변동:		
매출채권의 감소(증가)	4,601,122	9,151,373
상품의 감소(증가)	(5,264,421)	(1,859,373)
미수금의 감소(증가)	(647,487)	(114,764)
선급금의 감소(증가)	(193,282)	39,715
선급비용의 감소(증가)	(7,326)	(193)
정기예금의 감소(증가)	-	110,000
매입채무 증가(감소)	(38,165)	(8,200,723)
미지급금의 증가(감소)	(172,163)	(175,854)
미지급비용의 증가(감소)	(492,437)	493,584
선수금의 증가(감소)	416,766	120,736
예수금의 증가(감소)	6,994	(3,684)
예수보증금의 증가(감소)	(50,000)	-
퇴직금의 지급	(114,615)	(275,388)
미지급법인세	-	25,875
보증금	-	200,000
소계	(1,955,014)	(488,696)
이자의수취	12,223	14,864
법인세의 환급(납부)	(30,814)	6,702
배당금의수취	219,493	219,493
이자의지급	(531,860)	(322,949)
소계	(330,958)	(81,890)
합계	(929,547)	129,747

(2) 당기와 전기 중 현금의 유입과 유출이 없는 거래 중 중요한 사항은 다음과 같습니다.(단위:천원)

구분	당기	전기
기타포괄-공정가치평가손익	(2,695)	(23,511)
사용권자산과 리스부채의 증가	677,353	810,478

(3) 당기와 전기 중 재무활동으로 인한 부채의 변동내역은 다음과 같습니다.

(단위:천원)

<당기>

구분	기초잔액	재무활동 현금흐름변동	비현금변동 (유동성대체)	기말잔액
단기차입금	10,641,834	3,238,509	-	13,880,343
임대보증금	505,000	-	-	505,000
리스유동부채	182,012	(204,069)	349,053	326,996
합 계	11,328,846	3,034,440	349,053	14,712,339

<전기>

구분	기초잔액	재무활동 현금흐름변동	비현금변동 (유동성대체)	기말잔액
단기차입금	11,130,786	(488,952)	-	10,641,834
임대보증금	505,000	-	-	505,000
리스유동부채	22,517	(53,916)	213,411	182,012
합 계	11,658,303	(542,868)	213,411	11,328,846

28. 담보제공자산, 우발부채 및 약정사항

(1) 보고기간종료일 현재 차입금 등과 관련하여 회사 소유의 자산을 담보로 제공하고 있으며, 그 내역은 다음과 같습니다.(단위:천원)

담보제공자산	제공받은 자	담보제공사유	금액
토지, 건물	하나은행	근저당	10,800,000
	한국휴렛팩커드(유)		3,000,000
	(주)다날에프엔비	전세권	100,000
우리은행 정기에금	(주)옴니	임대보증금질권설정	100,000
합계			14,000,000

(2) 보고기간종료일 현재 회사가 타인을 위하여 지급보증한 내역은 다음과 같습니다.
(단위:천원)

보증처	제공받은 자	보증내용	지급보증금액
서울보증보험	한국레노버(유)	이행보증보험	2,000,000

(3) 보고기간종료일 현재 회사가 타인으로부터 제공받은 담보의 내역은 다음과 같습니다.(단위:천원)

담보제공자산	제공한 자	담보제공내역	금액
예금	(주)파인아이앤씨	정기에금	20,000
부동산	늘강(주)	물품대금 근저당설정	200,000
부동산	(주)더원아이티	물품대금 근저당설정	200,000
부동산	(주)아이웨이코리아	물품대금 근저당설정	60,000
부동산	(주)테크엔	물품대금 근저당설정	36,000
부동산	(주)이노아이앤티	물품대금 근저당설정	2,700,000
합계			3,216,000

(4) 보고기간종료일 현재 회사가 타인으로부터 제공받은 보증의 내역은 다음과 같습니다.(단위:천원)

보증인	보증처	보증내용	보증금액
서울보증보험 외	(주)메인CNS외	계약이행보증 외	692,034
신용보증기금	우리은행	구매자금대출 보증	1,755,000
유용석(대표이사)	우리은행외	구매자금대출 보증 등	5,452,000
합계			7,899,034

(5) 보고기간종료일 현재 회사가 약정한 대출한도 및 사용액은 다음과 같습니다.
(단위:천원)

금융기관	약정내용	한도액	사용액
하나은행	기업구매자금대출	7,280,000	7,280,000
하나은행	일반대출	1,720,000	1,720,000
우리은행	기업구매자금대출	2,340,000	2,340,000
국민은행	일반대출	2,500,000	2,500,000
합계		13,840,000	13,840,000

(6) 진행중인 소송사건

보고기간종료일 현재 회사가 계류중인 소송사건은 없습니다.

29. 특수관계자

(1) 보고기간종료일 현재 회사와 특수관계에 있는 지배·종속회사는 다음과 같습니다.

구분	회사명
종속기업	화이텍인베스트먼트(주), 네모커머스(주), (주)솔데스크
관계기업	(주)소만사, (주)어은정보통신, (주)엠투소프트, (주)유비쿼스
기타	PT. NEMO INDONESIA, 메타닉스(주)

(2) 당기와 전기 중 회사와 특수관계자와의 주요 거래 내역은 다음과 같습니다.

(단위:천원)

<당기>

구분	회사명	매출	이자수익	기타수익	매입	기타비용
종속기업	화이텍인베스트먼트(주)	6,598	-	-	-	-
	네모커머스(주)	137,013	-	-	-	-
	(주)솔데스크	149,600	-	-	-	-
기타	메타닉스(주)	723,579	-	-	12,838	-
합계		1,016,790	-	-	12,838	-

<전기>

구분	회사명	매출	이자수익	기타수익	매입	기타비용
종속기업	화이텍인베스트먼트(주)	6,598	-	-	-	-
	네모커머스(주)	137,013	-	-	13,559	-
	(주)솔데스크	-	59	-	-	-
기타	PT. NEMO INDONESIA	40,340	-	-	-	-
합계		183,951	59	-	13,559	-

(3) 보고기간 종료일 현재 동 특수관계자에 대한 채권·채무의 잔액은 다음과 같습니다.(단위:천원)

<당기>

구분	회사명	매출채권	대여금	기타채권	매입채무	기타채무
종속기업	화이텍인베스트먼트(주)	-	-	-	-	5,000
	네모커머스(주)	-	-	-	-	100,000
기타	PT. NEMO INDONESIA	519,878	-	-	-	-
	메타닉스(주)	431,929	-	-	-	-
합계		951,807	-	-	-	105,000

<전기>

구분	회사명	매출채권	대여금	기타채권	매입채무	기타채무
종속기업	화이텍인베스트먼트(주)	-	-	-	-	5,000
	네모커머스(주)	-	-	-	-	100,000
기타	PT. NEMO INDONESIA	519,878	-	-	-	-
합계		519,878	-	-	-	105,000

(4) 당기 및 전기 중 동 특수관계자의 자금거래 내역은 다음과 같습니다.(단위:천원)

<당기>

보고기간종료일 현재 특수관계자의 자금거래 내역은 없습니다.

<전기>

구분	회사명	자금대여거래		자금차입거래		현금출자
		대여	회수	차입	상환	
종속기업	㈜솔데스크	-	15,000	-	-	-
합계		-	15,000	-	-	-

(5) 보고기간종료일 현재 최대주주로부터 구매자금대출 관련 지급보증을 제공받고 있습니다(주석 28(4) 참조).

(6) 주요 경영진에 대한 보상 (단위:천원)

구분	당기	전기
급여 등	589,294	630,308
퇴직급여	72,725	82,373
합계	662,019	712,681

(*) 상기의 주요 경영진은 회사의 계획, 운영 및 통제에 대한 중요한 권한과 책임을 가진 주요 임원입니다.

30. 위험관리

(1) 금융위험 관리

회사는 신용위험, 유동성 위험과 시장위험에 노출되어 있습니다. 회사는 이러한 위험을 식별 및 분석하고, 적절한 위험의 통제를 구축하여 위험이 한계치를 넘지 않도록 모니터링하고 대응하는 위험관리 시스템을 운영하고 있습니다.

가. 신용위험

신용위험이란 회사의 고객이나 금융상품의 거래상대방이 계약상의 의무를 이행하지 않아 회사가 재무적 손실을 입을 위험을 의미합니다. 주로 거래처에 대한 매출채권 및 기타채권 등에서 신용위험이 발생합니다.

회사의 매출채권 및 기타채권과 관련한 신용위험은 주로 각 고객별 특성의 영향을 받습니다. 회사는 개별 거래처별로 신용거래한도를 설정하고 신규거래처에 대해서는 정량적, 정성적 분석을 바탕으로 제3자보증, 보험가입 등 신용보강을 위한 정책과 절차를 운영하고 있습니다.

회사는 매출채권 및 기타채권에 대해 개별적 또는 집합적으로 손상차손 발생여부를 평가하여 과거의 대손 경험률에 근거하여 채권에 대한 충당금을 설정하고 있습니다.

구분	매출채권		기타금융자산(장기포함)	
	당기	전기	당기	전기
보고기간종료일 이후 회수 채권	-	-	-	-
만기일미도래	15,786,018	23,268,600	936,659	305,355
3개월이하	2,103,631	690,360	-	-
3개월초과 6개월이하	1,589,140	60,817	-	-
6개월초과	218	92,590	-	-
손상채권	601,616	569,378	-	-
합계	20,080,623	24,681,745	936,659	305,355

나. 유동성위험

유동성위험이란 회사가 현금 또는 기타 금융자산의 인도로 결제되는 금융부채와 관련된 의무를 충족하는데 어려움을 겪게 될 위험을 의미합니다. 회사의 유동성 관리방법은 재무적으로 어려운 상황에서도 비정상적으로 과도한손실을 발생시키거나, 회사 평판에 손상을 입힐 위험 없이, 만기일에 부채를 상환할 수 있는 충분한 유동성을 유지하도록 하는 것입니다.

회사의 영업활동 및 차입금 또는 자본 조달로부터의 현금흐름은 회사가 투자 지출 등에 필요한 현금 소요량을 충족하여 왔습니다. 회사가 자금을 영업활동을 통해서 창출하지 못하는 상황에 처하는 경우에는 외부차입 및 사채 발행 등을 통한 자금조달을

할 수 있습니다. 한편, 회사는 여러 은행들과 차입 한도 약정을 체결하고 있으며, 회사의 차입금 등의 부채 상환 시기는 다음과 같습니다. (단위:천원)

구분	1년 이하	1년 초과	합계
단기차입금	13,880,343	-	13,880,343
매입채무	12,137,136	-	12,137,136
기타금융부채	700,804	-	700,804
장기기타금융부채	-	1,435,063	1,435,063
합계	26,718,283	1,435,063	28,153,346

다. 시장위험

시장위험이란 환율, 이자율, 지분증권의 가격 등의 시장가격의 변동으로 인하여 회사가 보유하고 있는 금융상품으로부터의 수익이나 금융상품의 공정가치가 변동할 위험을 의미합니다. 회사의 시장위험 관리의 목적은 수익은 최적화하면서도 수용가능한 범위 안에서 시장위험에의 노출을 관리 및 통제하는 것입니다.

① 환위험

회사는 기능통화인 원화 외의 통화로 표시되는 판매, 구매 및 차입에 대해 환위험에 노출되어 있습니다. 이러한 거래들이 표시되는 주된 통화는 USD입니다. 차입금에 대한 이자는 원본 차입금의 표시통화로 발생합니다.

회사는 내부적으로 원화 환율 10% 변동을 기준으로 환위험을 측정하고 있으며, 변동비율은 합리적으로 발생가능한 환율변동위험에 대한 경영진의 평가를 반영하고 있습니다.

외화	당기		전기	
	외화자산	외화부채	외화자산	외화부채
USD	-	-	1.02	-
원화환산액	-	-	1	-

회사는 내부적으로 원화 환율 10% 변동을 기준으로 환위험을 측정하고 있으며, 변동 비율은 합리적으로 발생가능한 환율변동위험에 대한 경영진의 평가를 반영하고 있습니다. 외화에 대한 원화환율이 10% 상승(하락)할 경우 당기 손익에 미치는 효과는 없습니다.

② 이자율위험

이자율변동위험은 미래 시장 이자율 변동에 따라 예금 또는 차입금 등에서 발생하는 이자수익 및 이자비용이 변동될 위험으로서 이는 주로 변동금리부 조건의 차입금과 예금에서 발생하고 있습니다. 회사의 이자율위험관리의 목표는 이자율 변동으로 인한 불확실성과 순이자비용의 최소화를 추구함으로써 기업의 가치를 극대화하는데 있습니다.

보고기간 종료일 현재 다른 모든 변수가 일정하고 이자율이 1% 변동시 변동금리부 차입금 및 예금으로 당기 중 발생하는 이자수익과 이자비용의 영향은 다음과 같습니다.(단위: 천원)

구분	1%상승시	1%하락시
이자수익	130	(130)
이자비용	5,437	(5,437)

③ 가격변동위험

회사는 재무상태표상 기타포괄-공정가치금융자산로 분류되는 회사 보유 지분증권의 가격위험에 노출되어 있습니다. 시장성 있는 지분증권에 대한 투자는 비경상적인 경영진의 판단에 따라 이루어지고 있으며, 회사는 지분증권에 대한 별도의 투자정책을 보유하고 있지 않습니다. 보고기간 종료일 현재 회사의 시장성 있는 지분상품은 기타 포괄-공정가치금융자산로 분류되어 공정가치의 변동이 자본으로 반영되고 있으므로, 지분상품의 가격 변동이 회사의 손익에 미치는 효과는 없습니다. 주가가 10% 상승하거나 하락하는 경우, 기타포괄손익은 2백만원이 증가하거나 감소할 것입니다.

2) 자본 관리

회사의 자본관리목적은 계속기업으로서 주주 및 이해당사자들에게 이익을 지속적으로 제공할 수 있는 능력을 보호하고 자본비용을 절감하기 위해 최적 자본구조를 유지하는 것입니다. 자본구조를 유지 또는 조정하기 위하여 회사는 주주에게 지급되는 배당을 조정하고 주요 자본관리지표로 부채비율을 이용하고 있습니다. 이 비율은 총부채를 총자본으로 나누어 산출하고 있으며 총부채 및 총자본은 재무제표상의 금액을 기준으로 계산합니다.(단위:천원)

구분	당기	전기
차입금(A)	13,880,343	10,641,834
부채 총계(B)	30,646,463	27,257,897
자본 총계(C)	45,250,410	42,395,321
부채비율(B/C)	67.73%	64.29%

31. 공정가치

가. 공정가치 측정

당기 및 전기 현재 회사의 금융자산과 금융부채의 장부금액과 공정가치는 다음과 같습니다.(단위:천원)

구분	당기		전기	
	장부금액	공정가치	장부금액	공정가치
(1)공정가치로 인식된 자산				
기타포괄손익-공정가치금융자산	41,267	41,267	43,962	43,962
소계	41,267	41,267	43,962	43,962
(2)상각후원가로 인식된 자산				
현금및현금성자산	2,917,226	(*)	993,327	(*)
단기금융자산	100,000	(*)	100,000	(*)
매출채권	19,284,110	(*)	23,825,874	(*)
기타금융자산	832,273	(*)	184,009	(*)
장기기타금융자산	104,386	(*)	121,346	(*)
소계	23,237,995		25,224,556	

구분	당기		전기	
	장부금액	공정가치	장부금액	공정가치
금융자산 합계	23,279,262		25,268,518	
(3)상각후원가로 인식된 부채				
매입채무	12,137,136	(*)	12,175,302	(*)
단기차입금	13,880,343	(*)	10,641,834	(*)
기타금융부채	700,804	(*)	1,258,616	(*)
장기기타금융부채	1,435,063	(*)	1,106,764	(*)
소계	28,153,346		25,182,516	
금융부채 합계	28,153,346		25,182,516	

(*) 장부금액이 공정가치의 합리적인 근사치이므로 공정가치 공시에서 제외하였습니다.

나. 회사는 공정가치로 측정되는 금융상품에 대하여 공정가치 측정에 사용된 투입변수에 따라 다음과 같은 공정가치 서열체계로 분류하고 있습니다.(단위:천원)

수준 1	동일한 자산이나 부채에 대한 활성시장의 공시가격을 사용하여 도출되는 공정가치
수준 2	직접적으로 또는 간접적으로 관측가능한, 자산이나 부채에 대한 투입변수를 사용하여 도출되는 공정가치
수준 3	관측가능한 시장자료에 기초하지 않은, 자산이나 부채에 대한 투입변수(관측불가능한 변수)를 사용하는 평가기법으로 도출되는 공정가치

구분	당기				전기			
	수준1	수준2	수준3	합 계	수준1	수준2	수준3	합 계
기타포괄손익-공정가치금융자산	20,300	-	20,967	41,267	22,995	-	20,967	43,962

(*) 수준3 으로 분류된 금융상품은 활성시장이 없는 지분상품으로 공정가치를 추정하기 위해 이용 가능한 정보가 불충분하거나 또는 가능한 공정가치 추정치의 범위가 넓고, 그 범위에서 원가가 공정가치의 최선의 추정치가 나타낼 수 있어 취득원가로 평가하였습니다.

경영진은 재무제표에 상각후원가로 인식되는 금융자산 및 금융부채의 장부가액은 공정가치와 유사하다고 판단하고 있습니다. 활성시장에서 거래되는 금융상품의 공정가치는 보고기간종료일 현재 고시되는 시장가격에 기초하여 산정됩니다. 거래소, 판매자, 중개인, 산업집단, 평가기관 또는 감독기관을 통해 공시가격이 용이하게 그리고 정기적으로 이용가능하고, 그러한 가격이 독립된 당사자 사이에서 정기적으로 발생

한 실제 시장거래를 나타낸다면, 이를 활성시장으로 간주하며, 이러한 상품들은 수준 1에 포함됩니다. 수준 1에 포함된 상품들은 대부분 기타포괄손익-공정가치금융자산으로 분류된 상장주식으로 구성됩니다. 활성시장에서 거래되지 아니하는 금융상품의 공정가치는 평가기법을 사용하여 결정하고 있습니다. 이러한 평가기법은 가능한 한 관측가능한 시장정보를 최대한 사용하고 기업고유정보는 최소한으로 사용합니다. 이때, 해당 상품의 공정가치 측정에 요구되는 모든 유의적인 투입변수가 관측가능하다면 해당 상품은 수준 2에 포함됩니다. 만약 하나 이상의 유의적인 투입변수가 관측가능한 시장정보에 기초한 것이 아니라면 해당 상품은 수준 3에 포함됩니다.

회사는 계속적으로 공정가치로 인식하는 금융상품에 대해 매 보고기간 종료일에 분류를 재평가하여 수준간의 이동이 있는지를 판단하고 있습니다. 한편, 당기와 전기 중 공정가치 서열체계 수준 간 이동은 없었습니다.

32. 재무제표 승인

회사의 재무제표는 2023년 2월 8일자로 이사회에서 승인되었으며, 정기주주총회에서 수정 승인될 수 있습니다.

6. 배당에 관한 사항

이익 배당과 관련하여 당사의 정관에 규정하고 있는 사항은 아래와 같습니다.

가. 이익배당

- (1) 이익의 배당은 금전과 금전 외의 재산으로 할 수 있다.
- (2) 제1항의 배당은 이사회결의로 정하는 배당기준일 현재의 주주명부에 기재된 주주 또는 등록된 질권자에게 지급한다.

나. 배당금지청구권의 소멸시효

- (1) 배당금의 지급청구권은 5년간 이를 행사하지 아니하면 소멸시효가 완성한다.

(2) 제1항의 시효의 완성으로 인한 배당금은 회사에 귀속한다.

다. 주요배당지표

구 분	주식의 종류	당기	전기	전전기
		제33기	제32기	제31기
주당액면가액(원)		500	500	500
(연결)당기순이익(백만원)		3,755	4,884	-4,327
(별도)당기순이익(백만원)		2,700	2,811	-3,231
(연결)주당순이익(원)		417	523	-487
현금배당금총액(백만원)		-	-	-
주식배당금총액(백만원)		-	-	-
(연결)현금배당성향(%)		-	-	-
현금배당수익률(%)	-	-	-	-
	-	-	-	-
주식배당수익률(%)	-	-	-	-
	-	-	-	-
주당 현금배당금(원)	-	-	-	-
	-	-	-	-
주당 주식배당(주)	-	-	-	-
	-	-	-	-

주) 주당 순이익 산출근거

- 연결기준 : 지배기업 소유주지분 당기순이익/가중평균 유통 보통주식수
- 별도기준 : 당기순이익/가중평균 유통 보통주식수

라. 과거 배당 이력

(단위: 회, %)

연속 배당횟수		평균 배당수익률	
분기(중간)배당	결산배당	최근 3년간	최근 5년간
-	-	-	-

7. 증권의 발행을 통한 자금조달에 관한 사항

7-1. 증권의 발행을 통한 자금조달 실적

[지분증권의 발행 등과 관련된 사항]

- 당사는 공시대상기간(최근 3사업연도)중 주식을 발행한 사실이 없습니다.

증자(감자)현황

(기준일 : 2022년 12월 31일)

(단위 : 원, 주)

주식발행 (감소)일자	발행(감소) 형태	발행(감소)한 주식의 내용				
		종류	수량	주당 액면가액	주당발행 (감소)가액	비고
-	-	-	-	-	-	-

- 해당사항 없음.

[채무증권의 발행 등과 관련된 사항]

- 당사는 공시대상기간(최근 3사업연도)중 채권을 발행한 사실이 없습니다.

채무증권 발행실적

(기준일 : -)

(단위 : 원, %)

발행회사	증권종류	발행방법	발행일자	권면(전자 등록)총액	이자율	평가등급 (평가기관)	만기일	상환 여부	주관회사
-	-	-	-	-	-	-	-	-	-
-	-	-	-	-	-	-	-	-	-
합 계	-	-	-	-	-	-	-	-	-

기업어음증권 미상환 잔액

(기준일 : -)

(단위 : 원)

잔여만기		10일 이하	10일초과 30일이하	30일초과 90일이하	90일초과 180일이하	180일초과 1년이하	1년초과 2년이하	2년초과 3년이하	3년 초과	합 계
미상환 잔액	공모	-	-	-	-	-	-	-	-	-
	사모	-	-	-	-	-	-	-	-	-
	합계	-	-	-	-	-	-	-	-	-

단기사채 미상환 잔액

(기준일 : -)

(단위 : 원)

잔여만기		10일 이하	10일초과 30일이하	30일초과 90일이하	90일초과 180일이하	180일초과 1년이하	합 계	발행 한도	잔여 한도
미상환 잔액	공모	-	-	-	-	-	-	-	-
	사모	-	-	-	-	-	-	-	-
	합계	-	-	-	-	-	-	-	-

회사채 미상환 잔액

(기준일 : -)

(단위 : 원)

잔여만기		1년 이하	1년초과 2년이하	2년초과 3년이하	3년초과 4년이하	4년초과 5년이하	5년초과 10년이하	10년초과	합 계
미상환 잔액	공모	-	-	-	-	-	-	-	-
	사모	-	-	-	-	-	-	-	-
	합계	-	-	-	-	-	-	-	-

신종자본증권 미상환 잔액

(기준일 : -)

(단위 : 원)

잔여만기		1년 이하	1년초과 5년이하	5년초과 10년이하	10년초과 15년이하	15년초과 20년이하	20년초과 30년이하	30년초과	합 계
미상환 잔액	공모	-	-	-	-	-	-	-	-
	사모	-	-	-	-	-	-	-	-
	합계	-	-	-	-	-	-	-	-

조건부자본증권 미상환 잔액

(기준일 : -)

(단위 : 원)

잔여만기		1년 이하	1년초과 2년이하	2년초과 3년이하	3년초과 4년이하	4년초과 5년이하	5년초과 10년이하	10년초과 20년이하	20년초과 30년이하	30년초과	합 계
미상환 잔액	공모	-	-	-	-	-	-	-	-	-	-
	사모	-	-	-	-	-	-	-	-	-	-
	합계	-	-	-	-	-	-	-	-	-	-

7-2. 증권의 발행을 통해 조달된 자금의 사용실적

- 당사는 공시대상기간(최근 3사업연도)중 주식을 발행한 사실이 없으며, 자기주식을 취득하거나 처분한 내역이 없습니다.

8. 기타 재무에 관한 사항

가. 대손충당금 설정현황

(1) 최근 3사업연도의 계정과목별 대손충당금 설정내용

(단위 : 백만원, %)

구 분	계정과목	채권금액	대손충당금	대손충당금 설정률
제33기	매출채권	21,015	805	3.8
	미수금	831	-	-
	미수수익	18	-	-
	선급금	249	-	-
	보증금	705	-	-
	합 계	22,818	805	-
제32기	매출채권	25,408	865	3.4
	미수금	184	-	-
	미수수익	4	-	-
	선급금	43	-	-
	보증금	572	-	-
	합 계	26,211	865	-
제31기	매출채권	34,560	1,071	3.1
	단기대여금	2,848	2,848	100.0
	미수금	828	758	91.5
	미수수익	336	329	98.1
	선급금	312	253	81.3
	보증금	920	300	32.6
	합 계	39,804	5,559	-

(2) 최근 3사업연도의 대손충당금 변동현황

(단위 : 백만원)

구분	제33기	제32기	제31기
1. 기초 대손충당금 잔액합계	865	5,559	13,699
2. 순대손처리액(①+②±③)	(3)	(4,254)	(9,393)
① 대손처리액(상각채권액)	(3)	(4,454)	(9,393)
② 상각채권회수액	-	200	-
③ 기타증감액(*)	-	-	-
3. 대손상각비 계상(환입)액	(56)	(440)	1,253
4. 기말 대손충당금 잔액합계	805	865	5,559

(3) 매출채권관련 대손충당금 설정방침

연결회사는 재무상태표 종료일 현재 매출채권 잔액 등에 대하여 개별분석과 약정회수기일로부터 연체된 채권에 대하여 연령분석 및 경험률에 근거한 대손충당금을 설정하고 있습니다.

(4) 당해 사업연도 당기말 현재 경과기간별 매출채권잔액 현황

(단위 : 백만원)

구분		6월 이하	6월초과 1년이하	1년초과 2년이하	2년초과	계
금 액	일반	20,413	-	-	602	21,015
	계	20,413	-	-	602	21,015
구성비율(%)		97.14	-	-	2.86	100.00

나. 재고자산의 보유 및 실사내역 등

(1) 최근 3사업연도의 재고자산의 보유현황

(단위 : 천원)

사업부문	계정과목	제33기	제32기	제31기	비고
	상품	15,187,592	9,838,119	7,139,493	-
	미착상품	-	-	-	-

IT사업부문	제품	-	-	-	-
	원재료	-	-	-	-
	소 계	15,187,592	9,838,119	7,139,493	-
합 계	상품	15,187,592	9,838,119	7,139,493	-
	미착상품	-	-	-	-
	제품	-	-	-	-
	원재료	-	-	-	-
	합 계	15,187,592	9,838,119	7,139,493	-
총자산대비 재고자산 구성비율(%) [재고자산합계÷기말자산총계×100]		18.67%	13.34%	9.39%	-
재고자산회전율(회수) [연환산 매출원가÷{(기초재고+기말재고)÷2}]		6.9회	17.9회	14.2회	-

주) 작성지침에 따라 재고자산이 총재고자산의 10%미만인 사업부문은 일괄하여 기재하였습니다.

(2) 재고자산의 실사내역 등

1) 실사 일자

당사는 2022년 재무제표를 작성함에 있어서 2023년 1월 2일에 재고실사를 하였습니다.

2) 재고실사시 전문가의 참여 또는 감사인의 입회여부 등

당사의 동 일자 재고실사는 2022년 사업년도의 외부감사인 삼덕회계법인 소속 공인 회계사의 입회하에 실시되었습니다.

다. 공정가치평가 방법 및 내역

(1) 당기 및 전기말 현재 연결회사의 금융자산과 금융부채의 장부금액과 공정가치는 다음과 같습니다.(단위:천원)

구분	당기		전기	
	장부금액	공정가치	장부금액	공정가치
(1)공정가치로 인식된 자산				
기타포괄손익-공정가치금융자산	42,267	42,267	129,962	129,962
당기손익-공정가치금융자산	611,755	611,755	265,067	265,067
소계	654,023	654,023	395,030	395,030
(2)상각후원가로 인식된 자산				
현금및현금성자산	5,900,880	(*)	6,265,453	(*)

단기금융자산	5,377,293	(*)	2,320,863	(*)
매출채권	20,209,774	(*)	24,543,430	(*)
기타금융자산	848,832	(*)	187,702	(*)
장기기타금융자산	704,932		571,892	(*)
소계	33,041,711		33,889,340	
금융자산 합계	33,695,734		34,284,369	
(3)상각후원가로 인식된 부채				
매입채무	12,276,849	(*)	12,302,184	(*)
단기차입금	14,390,343	(*)	10,907,834	(*)
기타금융부채	1,866,124	(*)	2,504,016	(*)
장기기타금융부채	1,837,038	(*)	1,298,259	(*)
소계	30,370,355		27,012,293	
금융부채 합계	30,370,355		27,012,293	

(*) 장부금액이 공정가치의 합리적인 근사치이므로 공정가치 공시에서 제외하였습니다.

(2) 회사는 공정가치로 측정되는 금융상품에 대하여 공정가치 측정에 사용된 투입변수에 따라 다음과 같은 공정가치 서열체계로 분류하고 있습니다.(단위:천원)

수준 1	동일한 자산이나 부채에 대한 활성시장의 공시가격을 사용하여 도출되는 공정가치
수준 2	직접적으로 또는 간접적으로 관측가능한, 자산이나 부채에 대한 투입변수를 사용하여 도출되는 공정가치
수준 3	관측가능한 시장자료에 기초하지 않은, 자산이나 부채에 대한 투입변수(관측불가능한 변수)를 사용하는 평가기법으로 도출되는 공정가치

구 분	당기				전기			
	수준1	수준2	수준3	합 계	수준1	수준2	수준3	합 계
기타포괄손익-공정가치금융자산	20,300	-	21,967	42,267	22,995	-	106,967	129,962
당기손익-공정가치금융자산	548,651	-	63,104	611,755	65,048	-	200,019	265,067
합계	568,951	-	85,072	654,023	88,043	-	306,986	395,029

경영진은 재무제표에 상각후원가로 인식되는 금융자산 및 금융부채의 장부가액은 공정가치와 유사하다고 판단하고 있습니다. 활성시장에서 거래되는 금융상품의 공정가치는 보고기간종료일 현재 고시되는 시장가격에 기초하여 산정됩니다. 거래소, 판매자, 중개인, 산업집단, 평가기관 또는 감독기관을 통해 공시가격이 용이하게 그리고

정기적으로 이용가능하고, 그러한 가격이 독립된 당사자 사이에서 정기적으로 발생한 실제 시장거래를 나타낸다면, 이를 활성시장으로 간주하며, 이러한 상품들은 수준 1에 포함됩니다. 수준 1에 포함된 상품들은 대부분 기타포괄손익-공정가치금융자산으로 분류된 상장주식으로 구성됩니다. 활성시장에서 거래되지 아니하는 금융상품의 공정가치는 평가기법을 사용하여 결정하고 있습니다. 이러한 평가기법은 가능한 한 관측가능한 시장정보를 최대한 사용하고 기업고유정보는 최소한으로 사용합니다. 이때, 해당 상품의 공정가치 측정에 요구되는 모든 유의적인 투입변수가 관측가능하다면 해당 상품은 수준 2에 포함됩니다. 만약 하나 이상의 유의적인 투입변수가 관측가능한 시장정보에 기초한 것이 아니라면 해당 상품은 수준 3에 포함됩니다.

연결회사는 계속적으로 공정가치로 인식하는 금융상품에 대해 매 보고기간 종료일에 분류를 재평가하여 수준간의 이동이 있는지를 판단하고 있습니다. 한편, 당기와 전기 중 공정가치 서열체계 수준 간 이동은 없었습니다.

IV. 이사의 경영진단 및 분석의견

1. 예측 정보에 대한 주의 사항

당사가 동 사업보고서에서 미래에 발생할 것으로 예상·예측한 활동, 사건 또는 현상은, 당해 공시서류 작성시점의 사건 및 재무성과에 대하여 회사의 견해를 반영한 것입니다. 동 예측정보는 미래 사업환경과 관련된 다양한 가정에 기초하고 있으며, 동 가정들은 결과적으로 부정확한 것으로 판명될 수도 있습니다. 또한, 이러한 가정들에는 예측정보에서 기재한 예상치와 실제 결과 간에 중요한 차이를 초래할 수 있는 위험, 불확실성 및 기타 요인을 포함하고 있습니다. 이러한 중요한 차이를 초래할 수 있는 요인에는 회사 내부경영과 관련된 요인과 외부환경에 관한 요인이 포함되어 있으며, 이에 한하지 않습니다.

당사는 동 예측정보 작성시점 이후에 발생하는 위험 또는 불확실성을 반영하기 위하여 예측정보에 기재한 사항을 수정하는 정정보고서를 공시할 의무는 없습니다. 결론적으로, 동 사업보고서상에 회사가 예상한 결과 또는 사항이 실현되거나 회사가 당초에 예상한 영향이 발생한다는 확신을 제공할 수 없습니다. 동 보고서에 기재된 예측정보는 동 보고서 작성시점을 기준으로 작성한 것이며, 회사가 이러한 위험요인이나 예측정보를 수정할 예정이 없음을 유의하시기 바랍니다.

2. 개요

당사는 1990년 소프트웨어 개발업체로 시작하여 지난 2005년 IT하드웨어유통업체로 사업을 전환한 이후 꾸준한 성장을 이뤄왔습니다. 2022년은 별도재무제표 기준 매출액 926억원, 영업이익 8억원, 당기순이익 27억원으로 전년 대비 감소하였으나 엔드코로나와 IT경기 침체 속에서도 2년 연속 영업이익 및 당기순이익 흑자를 실현하였습니다.

이는 주력사업인 ICT유통사업의 매출이익률 증가로 별도 및 연결 기준 영업이익과 당기순이익은 모두 흑자를 기록하였습니다.

내년에는 보다 나은 결과를 위하여 영업조직 개편과 우수한 유통망 선별 등 사업전반에 걸쳐 더욱더 개선의 노력을 기울이고 있습니다. 또한, 신사업 개발 및 지속적인

연구 개발을 통한 시스템 매출 역량 확보에 힘쓰고 있습니다. 더불어 종속회사의 경쟁력 확보를 통하여 내년에는 올해 보다 나은 모습을 보여드리도록 노력하겠습니다.

3. 재무상태 및 영업실적(연결기준)

가. 경영성과

(단위 : 백만원)

과 목	제33기	제32기	제31기
I. 매출액	105,375	171,847	180,527
II. 매출원가	90,036	155,212	172,081
III. 매출총이익	15,340	16,635	8,446
IV. 판매비와관리비	13,502	13,163	12,463
V. 영업이익(손실)	1,838	3,472	(4,017)
VI. 금융수익	210	68	99
VII. 금융원가	629	375	546
VIII. 관계기업투자손익	2,491	1,806	1,967
IX. 기타수익	4	99	94
X. 기타비용	65	23	1,707
XI. 법인세비용차감전손익	3,849	5,046	(4,110)
XII. 법인세비용(수익)	94	162	25
XIII. 중단영업이익(손실).		-	(192)
XIII. 당기순이익(손실)	3,755	4,884	(4,327)

주) ()는 負의 표시입니다.

① 매출액과 영업이익은 각각 1,054억원, 18억원으로 전년 대비 매출액은 약 39% 감소, 영업이익은 약 47% 감소하였습니다.

② 매출액에 대응되는 매출원가는 대부분 외부에서 구입한 상품에 대한 구입원가로써 대부분의 원가가 변동비(매출액에 대한 매출총이익율의 변동이 크지 않습니다)와 창업투자원가(화이텍인베스트먼트), 수입수수료원가(네모커머스), 교육서비스원

가(솔테스크) 등 으로 구성되어 있습니다.

③ 유형별 매출실적

연결회사는 제품과 용역의 성격에 따라 4개의 부문으로 구분하고 있습니다.

(단위 : 백만원, %)

매출유형	제33기		제32기		제31기	
	금액	비율	금액	비율	금액	비율
IT사업부문	92,598	87.6	158,017	91.9	169,904	94.1
S/W개발 및 온라인 유통	6,829	6.4	7,304	4.2	6,181	3.4
교육서비스	5,443	5.2	5,397	3.1	4,071	2.3
창업투자	798	0.8	1,295	0.8	484	0.2
합 계	105,668	100	172,013	100	180,640	100

주) 상기 매출액은 지배회사 및 종속기업의 별도재무제표상의 매출액입니다.

나. 재무상태

(단위: 백만원)

과 목	제33기	제32기	제31기
I. 유동자산	47,800	43,236	47,524
II. 비유동자산	33,527	30,503	28,500
(자산총계)	81,326	73,739	76,024
I. 유동부채	30,943	27,979	35,731
II. 비유동부채	5,260	4,618	3,889
(부채총계)	36,203	32,597	39,620
I. 자본금	4,009	4,009	4,009
II. 자본잉여금	33,514	33,531	43,531
III. 기타포괄손익누계액	(754)	(747)	(945)
IV. 이익잉여금	7,482	3,924	(9,980)
V. 기타자본	(182)	(182)	(182)
V. 비지배지분	1,055	607	(29)
(자본총계)	45,124	41,142	36,404
(부채와자본총계)	81,326	73,739	76,024

주) ()는 負의 표시입니다.

① 공시대상 기간 중 현금성자산 365백만원 감소 및 매출채권 4,334백만원 감소, 재고자산 5,349백만원 증가 등으로 인하여 전체적인 유동자산은 전년대비 4,564백만원 증가하였습니다.

② 단기차입금 등이 증가하여 전년 대비 유동부채가 2,964백만원 증가하였습니다.

③ 재무적으로 유동비율 154%, 부채비율 80%로 전기와 비슷한 비율을 나타내고 있고, 전체적으로 안정적인 재무구조를 유지하고 있습니다.

4. 유동성 및 자금조달과 지출

① 회사가 금융기관으로 부터 조달한 대부분의 차입금은 대부분 구매자금관련 차입금으로 매출처로 부터 매출대금을 회수하여 상환하고 있습니다.

② 회사는 은행들과 차입 한도 약정을 체결하고 있으며, 회사의 차입금 및 매입채무는 1년 이내에 만기가 도래합니다.

③ 회사는 보고기간 종료일 현재 구매자금 차입금 및 운용자금 이용 목적 차입금을 보유중이며, 각각의 잔액은 96 억원(구매자금대출), 47 억원(운용자금대출)입니다.

가. 유동성

(단위 : 백만원)

과 목	제33기	제32기	제31기
영업활동으로 인한 현금흐름	105	3,113	(141)
투자활동으로 인한 현금흐름	(3,351)	(277)	(168)
재무활동으로 인한 현금흐름	2,882	(896)	1,220
현금 및 현금성자산의 환율변동효과	-	6	(134)
현금증감	(365)	1,946	777
기초 현금	6,265	4,319	3,542
기말 현금	5,901	6,265	4,319

주) ()는 負의 표시입니다.

나. 자금조달

(단위 : 백만원)

차입처	차입용도	당기	전기	연결회사	비고
우리은행	구매자금대출	2,340	2,340	한국정보공학(주)	-
국민은행	일반대출	2,500	290	한국정보공학(주)	-
국민은행	구매자금대출		290	한국정보공학(주)	-
하나은행	구매자금대출	7,280	5,740	한국정보공학(주)	-
하나은행	일반대출	1,720	1,820	한국정보공학(주)	-
어음할인	어음할인	40	162	한국정보공학(주)	-
기업은행	일반대출	100	21	솔데스크(주)	-
기업은행	일반대출	140	145	솔데스크(주)	-
기업은행	일반대출	270	100	솔데스크(주)	-

5. 그 밖에 투자의사결정에 필요한 사항

감사보고서 및 연결감사보고서의 '재무제표에 대한 주석 2. 중요한 회계처리 방침'을 참고하시길 바랍니다.

V. 회계감사인의 감사의견 등

1. 외부감사에 관한 사항

1. 회계감사인의 명칭 및 감사의견(검토의견 포함한다. 이하 이 조에서 같다)을 다음의 표에 따라 기재한다.

사업연도	감사인	감사의견	강조사항 등	핵심감사사항
제33기(당기)	삼덕회계법인	적정	-	재고자산의 실재성 및 평가
제32기(전기)	삼덕회계법인	적정	-	재고자산의 실재성 및 평가
제31기(전전기)	삼덕회계법인	적정	-	재고자산의 실재성 및 평가

2. 감사용역 체결현황은 다음의 표에 따라 기재한다.

사업연도	감사인	내 용	감사계약내역		실제수행내역	
			보수	시간	보수	시간
제33기(당기)	삼덕회계법인	반기검토, 중간감사, 기말감사, 연결감사	200	1,209	200	1,209
제32기(전기)	삼덕회계법인	반기검토, 중간감사, 기말감사, 연결감사	200	1,178	200	1,178
제31기(전전기)	삼덕회계법인	반기검토, 중간감사, 기말감사, 연결감사	200	1,133	200	1,133

3. 회계감사인과의 비감사용역 계약체결 현황은 다음의 표에 따라 기재한다.

사업연도	계약체결일	용역내용	용역수행기간	용역보수	비고
제33기(당기)	-	-	-	-	-
제32기(전기)	-	-	-	-	-
제31기(전전기)	-	-	-	-	-

4. 재무제표 중 이해관계자의 판단에 상당한 영향을 미칠 수 있는 사항에 대해 내부 감사기구가 회계감사인과 논의한 결과를 다음의 표에 따라 기재한다.

구분	일자	참석자	방식	주요 논의 내용
1	2022년 11월 18일	회사: 감사 감사인 : 공인회계사	대면회의	거래시사 결과 논의
2	2023년 02월 17일	회사: 감사 감사인 : 공인회계사	대면회의	임증감사 결과 논의

2. 내부통제에 관한 사항

가. 내부통제

당사의 감사는 회사의 집행기관과 타 부서로부터 독립된 지위를 가지고 분기 및 반기, 결산 감사를 실시하는 등 내부감시제도를 운영하고 있습니다.

감사 결과 지적사항 및 이상이 발견된 사항은 없습니다.

나. 내부회계관리제도

사업연도	감사인	검토의견	지적사항
제33기 (당기)	삼덕회계법인	2022년 12월 31일 현재 당사의 내부회계관리제도는 내부회계관리제도 모범기준에 근거하여 볼 때, 중요성의 관점에서 효과적으로 설계되어 운영되고 있다고 판단됩니다.	해당사항 없음
제32기 (당기)	삼덕회계법인	2021년 12월 31일 현재 당사의 내부회계관리제도는 내부회계관리제도 모범기준에 근거하여 볼 때, 중요성의 관점에서 효과적으로 설계되어 운영되고 있다고 판단됩니다.	해당사항 없음
제31기 (전기)	삼덕회계법인	2020년 12월 31일 현재 당사의 내부회계관리제도는 내부회계관리제도 모범기준에 근거하여 볼 때, 중요성의 관점에서 효과적으로 설계되어 운영되고 있다고 판단됩니다.	해당사항 없음

VI. 이사회 등 회사의 기관에 관한 사항

1. 이사회에 관한 사항

가. 이사의 구성요소

보고서작성기준일(2022.12.31) 현재 당사의 이사회는 2명의 상근이사, 1명의 사외이사 등 총 3인으로 구성되어 있으며 이사회내 별도의 위원회는 존재하지 않습니다

나. 이사회 구성현황

성명	주요경력	직위	담당업무	비고
유용석	(현) 한국정보공학 대표이사 (전) SK브로드밴드 사외이사	대표이사	이사회회장	2021.03 선임
이기종	(현) 한국정보공학 경영지원본부장 (전) 화이텍인베스트먼트 CFO	사내이사	경영지원본부장	2020.07 선임
방영석	McGill University 경영학 박사 연세대학교 경영대학 조교수	사외이사	사외이사	2022.03 선임

다. 이사의 권한 내용

1. 주주총회의 소집 및 그 부의안건의 결정에 관한 사항
2. 신주발행, 자금납입 및 준비금·잉여금·적립금의 자본전입에 관한 사항
3. 회사의 업무진행과 관련된 중요사항의 결정 및 변경에 관한 사항
4. 중요사업계획 수립과 결산에 관한 사항
5. 사무소·지사·현지법인의 설립, 이전 및 폐지에 관한 사항
6. 대표이사 등의 선임·해임에 관한 사항
7. 중요재산의 취득과 처분에 관한 사항
8. 기타 대표이사가 특히 결의할 필요가 있다고 인정하는 사항

라. 주요 의결사항

회차	개최일자	의안내용	가결 여부	사내이사활동내역		사외이사활동내역	
				유용석 (출석률 : 100 %)	이기종 (출석률 : 100%)	서길수 (출석률 : 75%) ※퇴임	방영석 (출석률 : 0%) ※신규선임

				찬반여부	찬반여부	찬반여부	찬반여부
1	2022-02-09	별도재무제표 승인의 건	가결	찬성	찬성	찬성	-
2	2022-02-23	연결재무제표 승인의 건	가결	찬성	찬성	찬성	-
3	2022-03-05	전자적 방법 의결권 행사 의결의 건	가결	찬성	찬성	-	-
4	2022-03-16	제32기 정기주주총회 소집의 건	가결	찬성	찬성	찬성	-
5	2022-05-02	국민은행 대출 여신 변경의 건	가결	찬성	찬성	-	-
6	2022-05-02	하나은행 대출 연장 실행의 건	가결	찬성	찬성	-	-
7	2022-06-10	지점폐지의 건 (충북지사, 정자지사)	가결	찬성	찬성	-	-
8	2022-09-16	임대보증금 예금계좌 담보 제공의 건	가결	찬성	찬성	-	-
9	2022-12-16	정기주주총회 의결권 행사 기준일 및 현금배당 기준일 설정의 건	가결	찬성	찬성		

주1) 이사회결사항은 보고기간(2022.01.01~2022.12.31)의 사항만 기재하였습니다.

주2) 방영석 사외이사는 2022.03.31일 신규선임 되었습니다.

마. 이사의 독립성

이사 선임에 대하여는 상법 등 관련 법령상의 규정과 절차를 준수하여 이사회 추천을 거쳐 주주총회에서 최종적으로 선임되고 있습니다.

이사	선임배경	추천인	활동분야	회사와의 거래	최대주주 또는 주요주주와의 관계
유용석	최대주주	이사회	사내이사	없음	최대주주 본인
이기종	업무전문성	이사회	사내이사	없음	특수관계인
방영석	업무전문성	이사회	사외이사	없음	해당사항 없음

주) 이사의 변동사항은 '나. 이사회 구성현황'을 참조하시기 바랍니다.

바. 사외이사 및 그 변동현황

(단위 : 명)

이사의 수	사외이사 수	사외이사 변동현황		
		선임	해임	중도퇴임
3	1	1	-	-

사. 사외이사 교육실시 현황

교육일자	교육실시주체	참석 사외이사	불참시 사유	주요 교육내용
2022년 08월 31일	재무기획팀장	방영석	-	한국정보공학 성과 및 중장기 계획

2. 감사제도에 관한 사항

가. 감사에 관한 사항

당사는 공시서류 작성기준일 현재 감사위원회를 별도로 설치하지 않고 있으며, 주주총회 결의에 의하여 선임된 비상근감사1명이 감사 업무를 수행하고 있습니다. 감사는 이사회에 참석하여 독립적으로 이사의 업무를 감독할 수 있으며, 제반업무와 관련하여 관련 장부 및 관계서류를 해당부서에 제출을 요구할 수 있습니다. 또한 필요시 회사로부터 영업에 관한 사항을 보고 받을 수 있으며, 적절한 방법으로 경영정보에 접근할 수 있습니다.

나. 감사의 현황

성명	상근여부	주요경력	비고
이호창	비상근	펜실베니아대 경영학박사 경희대학교 경영학과 교수	2022.03. 비상근감사선임

주) 감사의 주요이력 및 담당 업무는 'Ⅷ.임원 및 직원등에 관한 사항'을 참조하시기 바랍니다.

다. 감사의 독립성

감사 선임에 대하여는 상법 등 관련 법령상의 규정과 절차를 준수하여 이사회 추천을 거쳐 주주총회에서 최종적으로 선임되고 있습니다. 현재 당사는 상법에서 규정하고 있고 감사의 자격요건을 준수하고 있습니다.

라. 감사의 주요활동

회차	개최일자	의안내용	가결여부
1	2022-02-09	별도재무제표 승인의 건	가결
2	2022-02-23	연결재무제표 승인의 건	가결

3	2022-03-16	제32기 정기주주총회 소집의 건	가결
---	------------	-------------------	----

주) 감사의 주요활동 사항은 보고기간(2022.01.01~2022.12.31)의 사항만 기재하였습니다.

마. 감사 교육실시 현황

교육일자	교육실시주체	주요 교육내용
2022년 08월 31일	재무기획팀장	개정 회계기준 등 설명

바. 감사 지원조직 현황

부서(팀)명	직원수(명)	직위(근속연수)	주요 활동내역
재무기획팀	3	재무기획팀장 1명 (2년 7개월) 재무기획팀원 2명 (평균 1년 2개월)	재무자료 제공 및 검토

사. 준법지원인 등에 관한 사항

- 해당사항 없음.

3. 주주총회 등에 관한 사항

가. 투표제도 현황

(기준일 : 2022년 12월 31일)

투표제도 종류	집중투표제	서면투표제	전자투표제
도입여부	배제	도입	도입
실시여부	-	1. 제30기(2019년도) 임시주주총회 2. 제31기(2020년도) 임시주주총회 3. 제31기(2020년도) 정기주주총회 4. 제32기(2021년도) 정기주주총회	1. 제30기(2019년도) 임시주주총회 2. 제31기(2020년도) 임시주주총회 3. 제31기(2020년도) 정기주주총회 4. 제32기(2021년도) 정기주주총회

나. 소수주주권의 행사여부

- 보고서 제출일 현재 해당사항 없습니다.

다. 경영권 경쟁

- 보고서 제출일 현재 해당사항 없습니다.

라. 의결권 현황

(기준일 : 2022년 12월 31일)

(단위 : 주)

구 분	주식의 종류	주식수	비고
발행주식총수(A)	보통주	8,018,397	-
	우선주	-	-
의결권없는 주식수(B)	보통주	-	-
	우선주	-	-
정관에 의하여 의결권 행사가 배제된 주식수(C)	보통주	-	-
	우선주	-	-
	보통주	-	-

구 분	주식의 종류	주식수	비고
기타 법률에 의하여	우선주	-	-
의결권이 부활된 주식수(E)	보통주	-	-
	우선주	-	-
의결권을 행사할 수 있는 주식수 (F = A - B - C - D + E)	보통주	8,018,397	-
	우선주	-	-

마. 주주총회 의사록 요약

회차	안건	결의내용	가결 여부	비고
제33기 정기주주총회 (2023년03월31일)	1. 제33기(2022.01.01~2022.12.31) 연결 및 별도재무제표 승인의 건 2. 정관 변경의 건 3. 이사 선임의 건 4. 이사 보수한도 승인의 건 5. 감사 보수한도 승인의 건	안건 모두 원안대로 상정예정	-	-
제32기 정기주주총회 (2022년03월31일)	1. 제32기(2021.01.01~2021.12.31) 연결 및 별도재무제표 승인의 건 2. 이사 선임의 건 3. 감사 선임의 건 4. 이사 보수한도 승인의 건 5. 감사 보수한도 승인의 건	상정 안건 모두 원안대로 가결	-	-
제31기 정기주주총회 (2021년03월31일)	1. 제31기(2020.01.01~2020.12.31) 연결 및 별도재무제표 승인의 건 2. 정관 일부 변경의 건 3. 이사 선임의 건 4. 이사 보수한도 승인의 건 5. 감사 보수한도 승인의 건 6. 임원보수 및 퇴직금 지급규정 개정의 건	상정 안건 모두 원안대로 가결	-	-
제31기 임시주주총회 (2020년07월06일)	1. 이사 선임의 건	상정 안건 모두 원안대로 가결	-	-
제30기 정기주주총회 (2020년03월27일)	1. 제30기(2019.01.01~2019.12.31) 연결 및 별도재무제표 승인의 건 2. 이사 선임의 건 3. 이사 보수한도 승인의 건 4. 감사 보수한도 승인의 건	상정 안건 모두 원안대로 가결	-	-
제29기 정기주주총회 (2019년03월22일)	1. 제29기(2018.01.01~2018.12.31) 연결 및 별도재무제표 승인의 건 2. 정관 일부 변경의 건 3. 이사 선임의 건 4. 감사 선임의 건 5. 이사 보수한도 승인의 건 6. 감사 보수한도 승인의 건	상정 안건 모두 원안대로 가결	-	-
제28기 정기주주총회 (2018년03월23일)	1. 제28기(2017.01.01~2017.12.31) 연결 및 별도재무제표 승인의 건 2. 이사 선임의 건 3. 이사 보수한도 승인의 건 4. 감사 보수한도 승인의 건	상정 안건 모두 원안대로 가결	-	-

VII. 주주에 관한 사항

가. 최대주주 및 특수관계인의 주식소유 현황

(기준일 : 2022년 12월 31일)

(단위 : 주, %)

성 명	관 계	주식의 종류	소유주식수 및 지분율				비고
			기 초		기 말		
			주식수	지분율	주식수	지분율	
유용석	본인	보통주	3,513,858	43.82	3,513,858	43.82	-
구본일	특수관계인	보통주	70,000	0.87	70,000	0.87	-
구현희	특수관계인	보통주	281,516	3.51	281,516	3.51	-
유혜원	특수관계인	보통주	5,004	0.06	5,004	0.06	-
유승민	특수관계인	보통주	4,304	0.05	4,304	0.05	-
이기종	특수관계인	보통주	4,826	0.06	4,826	0.06	-
계		보통주	3,879,508	48.38	3,879,508	48.38	-
		우선주	-	-	-	-	-

나. 최대주주의 주요경력 및 개요

성명	주요경력	비고
유용석	(현) 한국정보공학 대표이사 (전) SK브로드밴드 사외이사	-

다. 최대주주의 최대주주(법인 또는 단체)의 개요

- 해당사항없음

라. 최대주주 변동내역

최대주주 변동내역

(기준일 : 2022년 12월 31일)

(단위 : 주, %)

변동일	최대주주명	소유주식수	지분율	변동원인	비고
-	유용석	3,513,858	43.82	-	-

주식 소유현황

(기준일 : 2022년 12월 31일)

(단위 : 주)

구분	주주명	소유주식수	지분율(%)	비고
5% 이상 주주	유용석	3,513,858	43.82	-
	-	-	-	-
우리사주조합		-	-	-

마. 소액주주현황

소액주주현황

(기준일 : 2022년 12월 31일)

(단위 : 주)

구 분	주 주			소 유 주 식			비 고
	소액 주주수	전체 주주수	비율 (%)	소액 주식수	총발행 주식수	비율 (%)	
소액주주	5,539	5,545	99.9	3,539,170	8,018,397	44.13	-

주) 최근 주주명부폐쇄일인 2022년 12월 31일자 기준 발행주식 총수의 100분의 1에 미달하는 주식을 소유한 주주입니다.

바. 주식사무

정관에 규정된 신주인수권의 내용	<p>제9조 (신주인수권)</p> <p>① 이 회사의 주주는 신주발행에 있어서 그가 소유한 주식수에 비례하여 신주의 배정을 받을 권리를 가진다.</p> <p>② 이사회는 제1항 본문의 규정에도 불구하고 다음 각 호의 경우에는 이사회의 결의로 주주 외의 자에게 신주를 배정할 수 있다.</p> <ol style="list-style-type: none"> 1. (삭제) 2. 발행주식의 100분의 50을 초과하지 않는 범위내에서 자본시장과 금융투자업에 관한 법률 제165조의 6에 따라 일반공모증자 방식으로 신주를 발행하는 경우 3. 발행하는 주식총수의 100분의 20 범위 내에서 우리사주조합원에게 주식을 우선배정하는 경우 4. 상법 제542조의3에 따른 주식매수선택권의 행사로 인하여 신주를 발행하는 경우 5. 전환사채의 전환권 행사에 따라 신주를 발행하는 경우 6. 발행주식의 100분의 30을 초과하지 않는 범위내에서 외자도입법에 의하여 외국인투자자에게 배정하는 경우 7. 기타 이사회가 필요하다고 판단하여 재적이사의 3분의 2 이상의 찬성으로 제3자에게 신주인수권을 부여하는 경우 8. 발행주식총수의 100분의 50을 초과하지 않는 범위내에서 사업상 중요한 기술도입, 연구개발, 생산·판매·자본제휴, 재무구조
----------------------	--

	<p>개선 등 회사의 경영상 목적을 달성하기 위하여 필요한 경우</p> <p>9. 발행주식총수의 100분의 50을 초과하지 않는 범위내에서 긴급한 자금조달을 위하여 국내외 금융기관· 기관투자자· 대주주· 개인· 기타법인에게 신주를 발행하는 경우</p> <p>③ 제2항 각 호 중 어느 하나의 규정에 의해 신주를 발행할 경우 발행할 주식의 종류와 수 및 발행가격 등은 이사회 결의로 정한다.</p> <p>④ 신주인수권의 포기 또는 상실에 따른 주식과 신주배정에서 발생한 단수주에 대한 처리방법은 이사회 결의로 정한다.</p>		
결 산 일	12월31일	정기주주총회	매사업연도 종료후 3월 이내
주주명부폐쇄시기	<p>제15조 (주주명부의 폐쇄 및 기준일)</p> <p>1. 이 회사는 매년 1월 1일부터 1월 15일까지 주주의 권리에 관한 주주명부의 기재 변경을 정지한다.</p> <p>2. 이 회사는 매년 12월 31일 최종의 주주명부에 기재되어 있는 주주를 그 결산기에 관한 정기주주총회에서 권리를 행사할 주주로 한다.</p> <p>3. 이 회사는 임시주주총회의 소집, 기타 필요한 경우 이사회 결의로 3월을 경과하지 아니하는 일정한 기간을 정하여 권리에 관한 주주명부의 기재변경을 정지하거나 이사회 결의로 정한 날에 주주명부에 기재되어 있는 주주의 권리를 행사로 주주로 할 수 있으며, 이사회가 필요하다고 인정하는 경우에는 주주명부의 기재변경 정지와 기준일의 지정을 함께 할 수 있다. 이 경우 회사는 주주명부 폐쇄기간 또는 기준일의 2주간 전에 이를 공고하여야 한다.</p>		
주권의 종류	1, 5, 10, 50, 100, 500, 1,000, 10,000주권(8종)		
명의개서대리인	<p>명 칭 : 한국에탁결제원</p> <p>주 소 : 서울시 영등포구 여의나루로4길 23</p> <p>연락처 : 02)3774-3000</p>		
주주의 특전	해당사항 없음	공고게재	<p>1. 회사의 인터넷 홈페이지 (www.kies.co.kr)</p> <p>2. 매일경제신문</p>

사. 최근 6개월 간의 주가 및 주식 거래실적

(단위 : 원, 주)

종류		22년 07월	22년 08월	22년 09월	22년10월	22년11월	22년12월
보통주	최고	4,030	4,500	4,115	5,740	5,720	6,730
	최저	3,390	3,950	3,300	4,890	4,105	4,345
월간거래량		7,275,962	5,590,810	1,071,579	793,100	534,513	2,861,877

VIII. 임원 및 직원 등에 관한 사항

1. 임원 및 직원 등의 현황

1-1. 임원 현황

(기준일 : 2022년 12월 31일)

(단위 : 주)

성명	성별	출생년월	직위	등기임원 여부	상근 여부	담당 업무	주요경력	소유주식수		최대주주와의 관계	재직기간	임기 만료일
								의결권 있는 주식	의결권 없는 주식			
유용석	남	1958년 08월	대표이사	사내이사	상근	이사회위원장	(전) SK브로드밴드 사외이사 (현) 한국정보공학 대표이사	3,513,868	-	본인	1990.12~현재	2024년 03월 31일
이기종	남	1970년 10월	전무이사	사내이사	상근	경영지원	(전) 화이텍인베스트먼트 CFO (현) 한국정보공학 경영지원본부장	4,826	-	-	2017.03~현재	2023년 07월 05일
방영석	남	1982년 01월	사외이사	사외이사	비상근	사외이사	McGill University 경영학 박사 연세대학교 경영대학 조교수	-	-	-	2022.03~현재	2025년 03월 31일
이호창	남	1958년 12월	감사	감사	비상근	감사	펜실베이니아대 경영학박사 경희대 경영학과 교수	-	-	-	2007.04~현재	2025년 03월 31일
황봉남	남	1965년 09월	부사장	미등기	상근	영업총괄	(전) 한국휴렛팩커드 영업부 전무 (현) 한국정보공학 영업총괄본부장	-	-	-	2022.10~현재	-

1-2. 등기임원 선임 후보자 및 해임 대상자 현황

(기준일 : 2023년 03월 31일)

구분	성명	성별	출생년월	사외이사 후보자 해당여부	주요경력	선·해임 예정일	최대주주와의 관계
선임	이기종	남	1970년 10월	부	- 성균관대학교 경영학 석사 - 화이텍인베스트먼트(주) CFO	2023년 03월 31일	-
선임	유승민	여	1990년 11월	부	- Rhode Island School of Design 산업디자인 학사 - 연세대학교 경영정보학(MIS) 석사	2023년 03월 31일	-

1-3. 직원 등 현황

(기준일 : 2022년 12월 31일)

(단위 : 백만원)

직원										소속 외 근로자			비고
사업부문	성별	직 원 수					평 균 근속연수	연간급여 총 액	1인평균 급여액	남	여	계	
		기간의 정함이 없는 근로자		기간제 근로자		합 계							
		전체	(단시간 근로자)	전체	(단시간 근로자)								
IT사업	남	41	-	1	-	42	4.83	2,362	56	-	-	-	-
IT사업	여	12	-	-	-	12	5.15	451	38				-
합 계		53	-	1	-	54	-	2,813	52				-

주) 상기 직원수는 상기 등기임원을 제외한 보고기간 종료일 현재 직원수입니다.

주) 상기 연간급여 총액 및 1인평균 급여액은 보고기간 동안의 지급현황입니다.

1-4. 미등기임원 보수 현황

(기준일 : 2022년 12월 31일)

(단위 : 백만원)

구 분	인원수	연간급여 총액	1인평균 급여액	비고
미등기임원	4	405	101	-

2. 임원의 보수 등

<이사·감사 전체의 보수현황>

2-1. 주주총회 승인금액

(단위 : 백만원)

구 분	인원수	주주총회 승인금액	비고
이사	3	1,000	-
감사	1	100	-

2-2. 보수지급금액

2-2-1. 이사·감사 전체

(단위 : 백만원)

인원수	보수총액	1인당 평균보수액	비고
5	603	121	-

2-2-2. 유형별

(단위 : 백만원)

구 분	인원수	보수총액	1인당 평균보수액	비고
등기이사 (사외이사, 감사위원회 위원 제외)	2	537	269	-
사외이사 (감사위원회 위원 제외)	2	33	17	-
감사위원회 위원	-	-	-	-

구 분	인원수	보수총액	1인당 평균보수액	비고
감사	1	33	33	-

<보수지급금액 5억원 이상인 이사·감사의 개인별 보수현황>

1. 개인별 보수지급금액

(단위 : 백만원)

이름	직위	보수총액	보수총액에 포함되지 않는 보수
-	-	-	-

(*) 해당사항 없음

<보수지급금액 5억원 이상 중 상위 5명의 개인별 보수현황>

1. 개인별 보수지급금액

(단위 : 백만원)

이름	직위	보수총액	보수총액에 포함되지 않는 보수
-	-	-	-

(*) 해당사항 없음

IX. 계열회사 등에 관한 사항

계열회사 현황(요약)

(기준일 : 2022년 12월 31일)

(단위 : 사)

기업집단의 명칭	계열회사의 수		
	상장	비상장	계
한국정보공학㈜	1	4	5

※상세 현황은 '상세표-2. 계열회사 현황(상세)' 참조

타법인출자 현황(요약)

(기준일 : 2022년 12월 31일)

(단위 : 백만원)

출자 목적	출자회사수			총 출자금액			
	상장	비상장	계	기초 장부 가액	증가(감소)		기말 장부 가액
					취득 (처분)	평가 손익	
경영참여	-	3	3	7,956	-	-	7,956
일반투자	-	7	7	15,431	-	2,267	17,698
단순투자	-	1	1	137	-	264	401
계	-	11	11	23,524	-	2,531	26,055

※상세 현황은 '상세표-3. 타법인출자 현황(상세)' 참조

X. 대주주 등과의 거래내용

1. 대주주 등에 대한 신용공여

당사는 보고기준일 현재 해당사항이 없습니다.

2. 대주주와의 자산양수도 등

당사는 보고기준일 현재 해당사항이 없습니다.

3. 대주주와의 영업거래

당사는 보고기준일 현재 해당사항이 없습니다.

4. 대주주 이외의 이해관계자와의 거래

- XI. 재무제표 등 연결재무제표에 대한 주석 '31. 특수관계자와의 거래' 및 재무제표에 대한 주석 '29. 특수관계자와의 거래'의 내용 참조 바랍니다.

XI. 그 밖에 투자자 보호를 위하여 필요한 사항

1. 공시내용 진행 및 변경사항

- 해당사항 없음.

2. 우발부채 등에 관한 사항

- 연결재무제표 및 재무제표의 우발부채와 약정사항 주석을 참고하시기 바랍니다.

3. 제재 등과 관련된 사항

가. 제재현황

- 해당사항 없음.

나. 한국거래소 등으로부터 받은 제재

- 해당사항 없음.

다. 단기매매차익의 발생 및 반환에 관한 사항

- 해당사항 없음.

4. 작성기준일 이후 발생한 주요사항 등 기타사항

- 해당사항 없음.

XII. 상세표

1. 연결대상 종속회사 현황(상세)

☞ 본문 위치로 이동

(단위 : 백만원)

상호	설립일	주소	주요사업	최근사업연도말 자산총액	지배관계 근거	주요종속 회사 여부
화이텍인베스트먼트(주)	1999.12.28	경기 성남시 분당구 황새울로 359번길 7	창업투자, 조합자금관리	5,493	지분율 50% 초과	-
네모커머스(주)	2009.07.03	경기 성남시 분당구 황새울로 359번길 7	이커머스솔루션 및 이커머스	4,511	지분율 50% 초과	-
(주)솔데스크	2009.10.21	서울시 종로구 종로12길 15	교육 서비스	3,487	지분율 50% 초과	-

2. 계열회사 현황(상세)

☞ 본문 위치로 이동

(기준일 : 2022년 12월 31일)

(단위 : 사)

상장여부	회사수	기업명	법인등록번호
상장	1	한국정보공학(주)	110111-0735766
		-	-
비상장	4	화이텍인베스트먼트(주)	110111-1824716
		네모커머스(주)	110111-4125666
		(주)솔데스크	110111-4202646
		PT.NEMO INDONESIA	-

3. 타법인출자 현황(상세)

☞ 본문 위치로 이동

(기준일 : 2022년 12월 31일)

(단위 : 백만원, 주, %)

법인명	상장 여부	최초취득일자	출자 목적	최초취득금액	기초잔액			증가(감소)			기말잔액			최근사업연도 재무현황	
					수량	지분율	장부 가액	취득(처분) 수량	금액	평가 손익	수량	지분율	장부 가액	총자산	당기 순손익
화이텍인베스트먼트(주)	비상장	2002년 07월 08일	경영참여	10,010	2,004,400	100	4,802	-	-	-	2,004,400	100	4,802	5,493	-18
네모커머스(주)	비상장	2009년 11월 23일	경영참여	4,300	292,000	62	2,584	-	-	-	292,000	62	2,584	4,511	859
(주)솔데스크	비상장	2012년 09월 03일	경영참여	200	126,000	64	570	-	-	-	126,000	64	570	3,487	214
PT.NEMO INDONESIA	비상장	2013년 04월 19일	투자참여	336	5,990	46	-	-	-	-	5,990	46	-	-	-
(주)소만사	비상장	2001년 08월 02일	투자참여	2,610	23,729	22	13,263	-	-	1,913	23,729	22	15,176	84,748	8,856

법인명	상장 여부	최초취득일자	출자 목적	최초취득금액	기초잔액			증가(감소)			기말잔액			최근사업연도 재무현황	
					수량	지분율	장부 가액	취득(처분)		평가 손익	수량	지분율	장부 가액	총자산	당기 순손익
유비쿼스㈜	비상장	2000년 08월 25일	투자참여	1,495	13,000	24	139	-	-	257	13,000	24	396	1,770	1,079
㈜엠투스프트	비상장	2001년 07월 19일	투자참여	1,000	117,800	25	1,943	-	-	142	117,800	25	2,085	11,970	581
㈜자이닉스	비상장	2000년 09월 05일	투자참여	1,000	10,000	14	-	-	-	-	10,000	14	0	19,911	4,280
비욘드마켓	비상장	2020년 08월 24일	투자참여	1	200	10	1	0	0	0	200	10	1	58	2
메타닉스㈜	비상장	2021년 07월 01일	투자참여	85	17,000	33	85	-	-	-45	17,000	33	40	584	-105
㈜코스텍시스템	비상장	2011년 12월 16일	단순투자	313	2,868,401	2	137	-	-	264	2,868,401	2	401	32,956	1,275
합 계					5,478,520	-	23,524	-	-	2,531	5,478,520	-	26,055	-	-

【 전문가의 확인 】

1. 전문가의 확인

-해당사항 없음

2. 전문가와의 이해관계

-해당사항 없음